EL INFORMADOR
With more than 100,000 Readers weekly!
For advertising call 616.272.1092

EL INFORMADOR
¡El periódico que informa de verdad!
facebook
West Michigan Edición # 317 23 de Febrero de 2018 (616) 272-1092 www.elinformadorusa.com 40 páginas

Fiscal impone cargos por muertes de Valeria Arreola y su hijo difunto

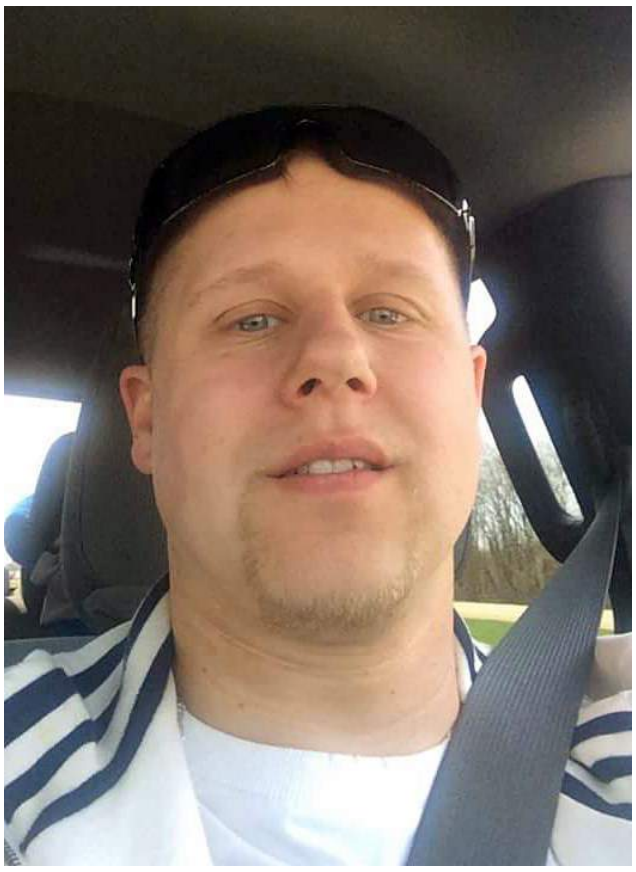

Monty Parker, quien enfrenta dos cargos de delitos menores de violaciones de tránsito, por las muertes de Valeria Arreola-Rodríguez, su bebé que no llegó a nacer y su hijo Guillermo de 3 años de edad, el 7 de enero en la autopista US-131 en Grand Rapids. (Foto: Cortesía Facebook)

Por Joel Morales
El Informador
GRAND RAPIDS, MI
joel@elinformadorusa.com

Faltando un minuto para las 9 de la mañana el miércoles 21 de febrero, el fiscal del Condado de Kent, Chris Becker, llamó a la redacción de EL INFORMADOR comunicando que impondría cargos al hombre que conducía una camioneta el domingo 7 de enero por la autopista US-131. El conductor de la camioneta, impactó al carro averiado de Valeria Arreola-Rodríguez, causando la muerte de la hispana, su bebé aún todavía no nacido (Emilio) y su hijo Guillermo de 3 años de edad.

Luego a las 9:21 a.m., el fiscal envío un comunicado de prensa a los noticieros y medios de comunicación del área, ***(Continúan en la página 9)***

El vehículo Nissan Altima, del año 1999 de Valeria Arreola-Rodríguez, de 21 años de edad, una de tres víctimas del choque en que Monty Parker de Rockford, impactó su carro por detrás el domingo 7 de enero en Grand Rapids. (Foto: Joel Morales/

Testifican contra madre joven acusada por muerte de su bebé

"Forense médico: criatura murió por negligencia"

Lovily Johnson, de 22 años de edad, quien es acusada de haber ocasionado la muerte de su bebé, escucha durante su audiencia de causa probable en la Corte del Distrito 62A, el miércoles 21 de febrero en Wyoming. (Foto: Joel Morales/ El Informador)

Por Joel Morales
El Informador
WYOMING, MI
joel@elinformadorusa.com

Varias personas testificaron en la audiencia de causa probable de Lovily Johnson, de 23 años de edad, en la Corte del Distrito 62A en Wyoming el miércoles 21 de febrero. La joven madre fue formalmente acusada de homicidio y abuso infantil en el 1er Grado.

Las autoridades indicaron que la mujer admitió no haber alimentado a su bebé de seis meses de edad por dos días en julio del año pasado en su apartamento ubicado en la cuadra 2600 de la avenida McKee SW, y que lo llevó al hospital cuando ya tenía días de que había estado muerto. ***(Continúa en la página 8)***

Padres hispanos escuchan como proteger a sus hijos del plomo

Talor Musil, de la coalición Healthy Homes de Michigan (centro), mientras le hablaba a los padres sobre los pasos que pueden tomar para proteger a los niños del envenenamiento del plomo, el lunes 19 de febrero en la escuela intermediaria Burton. (Foto: Joel Morales/ El Informador)

Por Joel Morales
El Informador
GRAND RAPIDS, MI
joel@elinformadorusa.com

Unos 20 padres, algunos acompañados por sus pequeños, llegaron a la escuela intermediaria elemental Burton ubicada en el 2133 de la avenida Buchanan SW el lunes 19 de febrero, donde participaron en una reunión con integrantes de Health Homes, coalición cuya misión es mejorar la salud de los niños, eliminando las condiciones peligrosas dentro de las viviendas.
(Continúa en la pagina 10)

Nacional

Trump amenaza con retirar de California la patrulla fronteriza

Un vehículo de la patrulla fronteriza de EEUU. EFE/Archivo

Washington, (EFEUSA).- El presidente, Donald Trump, amenazó hoy con retirar de California el apoyo de la patrulla fronteriza ante la decisión de ese estado de ser "santuario" de inmigrantes, y no perseguir activamente la inmigración ilegal.

"Si alguna vez dijéramos: 'Oye, dejemos que California lo haga por sí misma', en dos meses ***(Continúa en la página 17)***

FOX 17 TIEMPO
WEST MICHIGAN
Pronóstico para el fin de semana página 10

GRAND RAPIDS LAW GROUP
Porqué estaremos de su lado cuando más nos necesite.
INMIGRACIÓN | CRIMINAL | FAMILIAR 616.530.0101

Explosión en compañía ocasiona evacuación de empleados

La escena en la compañía G.A. Richards en Grand Rapids, el martes 20 de febrero, donde hubo una explosión, ocasionando que varios camiones de incendio respondieran al incidente. (Foto: Joel Morales/ El Informador)

Por Joel Morales
El Informador
GRAND RAPIDS, MI
joel@elinformadorusa.com

Alrededor de la 1:20 de la tarde el martes 20 de febrero, unas compresoras de aire explotaron en la compañía G.A. Richards en Grand Rapids, ocasionando que todos los trabajadores fueran evacuados mientras los bomberos combatían el incendio.

El Informador estuvo en la escena observando una gran cantidad de empleados congregados a las afueras del terreno, unos con caras de preocupación, algunos hablaban por teléfono y otros con manos sobre sus cabezas, sin poder creer lo que estaban atestiguando.

Los bomberos intentaban sacar el humo que consumía uno de los edificios de la compañía, el cual forma parte de un

(Continúa en la Página 6)

RODRIGUEZ SUPERMARKET

ABARROTES • CARNICERÍA • PANADERÍA • FRUTAS Y VERDURAS • CERVEZA

"SU TIENDA DE SERVICIO COMPLETO"

SUPER OFERTA
Corona 12Pk. $15.99

SUPER OFERTA
Modelo 18Pk. $19.99

SUPER OFERTA
Tecate Light 12Pk. $10.99

SUPER OFERTA
BudLight 15Pk. $11.99

SUPER OFERTA
Filete de Tilapia $2.79 lb.

SUPER OFERTA
Mojarra $1.99 lb.

SUPER OFERTA
Camaron Bolsa 2 lbs. $13.99 lb.

SUPER OFERTA
Marinara Mix $2.99 lb.

SUPER OFERTA
Espinazo de Puerco $1.79 lb.

SUPER OFERTA
Trozo de Puerco $1.79 lb.

SUPER OFERTA
Pollo Entero $1.69 lb

SUPER OFERTA
Molida de Res $3.39 lb.

SUPER OFERTA
Chile Poblano $1.09 lb.

SUPER OFERTA
Chile Serrano $.89¢ lb.

SUPER OFERTA
Tomate Roma $.89¢ lb.

SUPER OFERTA
Aguacate $.79¢ c/u

SUPER OFERTA
Faygo 2 LT. $.99¢ c/u

SUPER OFERTA
Queso La Chona 2x $6.00 12oz c/u

SUPER OFERTA
Aceite 1-2-3 $1.99 1LT. c/u

SUPER OFERTA
Arroz Canilla 10 lbs. 2x $10.00 c/u

HORARIO
Lunes a Domingo
8:00am - 10:00pm

RODRIGUEZ SUPERMARKET LOCAL #1
2211 S Division Ave. Grand Rapids, MI 49507

RODRIGUEZ SUPERMARKET LOCAL #2
1428 Grandville Ave. Grand Rapids, MI 49507

Tel: (616) 246-0970 • Fax: (616) 246-0972

Ed Koehn Ford WAYLAND
Estas Aprobado
1159 W Superior St, Wayland, MI 49348 (269) 792-2205
www.getacar123.com

Guardacostas ayudan en rescates de inundaciones en SW Michigan

Foto de la estación de guardacostas St. Joseph

SODUS TOWNSHIP, Mich. (ELIN). - La Guardia Costera de los EE. UU. Se ha involucrado con agencias locales para ayudar en las evacuaciones debido a las inundaciones.

La Estación de la Guardia Costera de St. Joseph recibió una llamada el jueves 17 de febrero por la mañana solicitando ayuda para dos personas que viven en una zona de evacuación obligatoria en el municipio de Sodus Township, que está a unas tres millas al este de St. Joseph. La Guardia Costera dice que el personal del departamento de bomberos local no pudo llegar a las personas debido a los niveles de agua y la ubicación.

Otras tripulaciones de la estación de la Guardia Costera en St. Joseph y en Michigan City, Indiana, han estado rescatando personas y mascotas de barrios inundados. La Guardia Costera dice que más de 40 personas y mascotas han sido rescatadas en SW Michigan.

Hombre acusado de conducta criminal sexual es capturado

(ELIN).- Un hombre de 32 años de edad, que era buscado por la policía durante los pasados cinco días enfrenta cargos de conducta criminal sexual en el 1ero y 2do Grado, fue arrestado el jueves 22 de febrero al cierre de esta edición.

Cuando las autoridades intentaron arrestarlo el pasado sábado 18 de febrero, el hombre huyó y condujo un vehículo a exceso de velocidad en dirección contraria por la avenida Broadmoor SE, cuando la policía decidió terminar la persecución.

Los oficiales informaron que encontraron el auto abandonado en la ciudad de Caledonia, donde investigadores piensan que alguien lo recogió y lo llevó a la ciudad de Kentwood.

Al momento, el capturado se encuentra en la Cárcel del Condado de Kent. Perry enfrenta cargos de conducta criminal sexual, que involucran a una persona menor de 13 años de edad, huir de la policía y por violación de su libertad condicional.

El hombre tiene antecedentes de conducta criminal sexual y estuvo en prisión por asalto antes de salir en junio del 2017.

La Oficina del Alguacil del Condado de Kent, piden

Mujer hispana involucrada en choque extraño

(ELIN).- Una mujer hispana que conducía una camioneta de marca KIA el miércoles 21 de febrero por la calle DeHoop en Wyoming, se impactó con una bomba de agua que totalmente destruyó el cofre de su carro.

La mujer que conducía por los carriles en dirección norte, de alguna manera se desvió cruzando la calle entera, subiéndose por la banqueta hasta la acera y pasto, en el lado oeste de la calle DeHoop donde chocó con la bomba de agua.

La hispana, que no aparentaba señales visibles de lesiones, se espantó por lo sucedido y cuando llegó la policía hablaba con alguien por su teléfono celular, informándoles que acababa de estar involucrada en un accidente.

Varias patrullas del Departamento de Seguridad Pública de la Ciudad de Wyoming llegaron a la escena para brindarle auxilio a la mujer latina.

Las personas que pasaban por allí, tomaban fotos del accidente y se quedaban mirando admirados, y preguntándose cómo pudo haber pasado que la mujer le pegó a la bomba de agua desde el lado este de la calle hasta el oeste donde estaba ubicada.

Sospechoso en asesinato de mujer y nieto muere en hospital

(ELIN).- Norman Muhammad Jr., quien la policía buscaba para cuestionar en los homicidios de una mujer y su nieto el 9 de febrero del año presente, murió el 16 de febrero de lo que el forense médico delCondado de Kent, David Start dijo, de una enfermedad natural, exasperada por el esfuerzo fisicoq ue hizo.

Germaine Brown y su nieto King Talbert fueron asesinados en una casa en la calle Montgomery, donde la policía dijo que momentos antes había estado su esposo, que luego salió para hacer unos mandados.

Al responder a una llamada de emergencia en la cuadra 4700 de la S. Breton Court, donde recibieron información que se encontraba Muhammad, dijeron que el buscado rompió un pedazo de un techo allí, y que luego se escapó por el mismo, corriendo a un bosque donde finalmente fue arrestado.

La policía dice que la investigación de los asesinatos continua, y que si alguien tiene información adicional sobre las muertes, que puede llamar a (616) 456-3423, puede mandar un mensaje privado por Facebook, o contactar al Observador Silencioso de manera confidencial al (616) 774-2345 /www. silentobserver.org.

dish LATINO
PRECIO FIJO
GARANTIZADO POR 2 AÑOS
$22.99 AL MES
Más Impuestos.
¡INCLUYE 180 CANALES Y MUCHO MÁS!
DISFRUTA DE ESTOS FAVORITOS Y MÁS
Más de 40 canales premium de películas INCLUIDOS POR 3 MESES
Después de 3 meses, se le cobrarán $55 al mes a menos que llame para cancelar. Oferta sujeta a cambios según la disponibilidad del canal premium.
HD GRATIS DE POR VIDA
Todas las ofertas requieren calificación de crédito, contrato de 24 meses con cargo por desconexión temprana y facturación electrónica con pago automático. Aplican restricciones. No incluye transmisión de canales locales.
¡Llama Ya y Suscríbete Ahora!
J&J Business Center
2132 S Division Ave
Grand Rapids, MI 49507
1888-212-1732 I 616-304-0281
www.jjbusinesscenter.com

BOLA DE RES $3.49 LB
CAMARÓN CON CABEZA CAJA 4 LBS $17.99
PECHUGA SIN HUESO $1.29 LB
HACEMOS CABEZA DE RES Y BORREGO AL HORNO
TAMBÍEN TENEMOS TAMALES
CARNICERÍA Y ABARROTES
SUPERMERCADO Guanajuato
616.245.4201
Y LAS MEJORES SALSAS
DOWNY 8.5 LTS $11.49 C/U
CHOCOLATE ABUELITA $3.29 BARRA
MOJARRA $1.69
ENVÍOS A MÉXICO CUALQUIER CANTIDAD SOLO $8
AHORA YA ACEPTAMOS LA TARJETA WIC
1411 CHICAGO DRIVE WYOMING, MI 49509

¿NO Crédito, NO Licencia?

Aquí, tenemos la solución

Pregunte por
Arlyn Quiñones

- Si tienes Licencia de tu País de origen.
- Si tienes número de ITIN
- Si tienes talones de tus últimos cheques

DE AQUÍ SALDRAS MANEJANDO

Si, hablamos Español

(269) 792-2205

Ed Koehn Ford WAYLAND

1159 W Superior St,
Wayland, MI 49348

Explosión en compañía ocasiona evacuación de empleados

Bomberos y personal de la compañía de ambulancia LIFE EMS, llegan a la escena, derecha, mientras empleados salen, el martes 20 de febrero donde hubo una explosión en la compañía G.A. Richards. (Foto: Joel Morales/ El Informador)

El presidente de la compañía (en pantalones color crema y camisa azul con cuadritos), mientras hablaba con algunos de los empleados de la fábrica G.A. Richards, quienes tuvieron que ser evacuados por la explosión allí, el martes 20 de febrero. (Foto: Joel Morales/ El Informador)

(Viene de la página 2) grupo de operaciones en Michigan que manufacturan componentes para varios fabricantes globales, ubicada en el 1060 Ken-O-Sha Industrial Drive SE.

"La explosión fue en la área de pintura y soldadura", comentó Juan Delacruz, quien trabaja en el edificio donde ocurrió el incidente. "En veces se caen partes de la línea, pensábamos que se había caído alguna parte pesada", agregó.

Por su parte, María Méndez, mencionó que alcanzó a ver como el humo salía por debajo de un horno, logrando percibir un olor fuerte y unos dos minutos después sonó una alarma.

Al hablar con los empleados, ninguno nos podía decir si alguien estaba lesionado, una integrante de la compañía de ambulancia LIFE EMS estaba en la escena, nos confirmó que nadie había resultado herido.

Fueron cinco años atrás que la compañía sufrió un incendio en el mismo edificio, donde también explotó una compresora.

"En aquella ocasión si se lograron escucharon las alarmas y las luces blancas de incendio se encendieron", informó un hispano, quien nos pidió que no lo identificáramos. "Hoy la oficina, por bocina alta, nos dijo que abandonáramos la compañía", agregó, para luego añadir que al irse los camiones de incendio, llegaron varios camiones de la compañía de luz, Consumers Energy, para restaurar la electricidad y reparar algunos cables que se quemaron en la explosión.

La compañía les dio el resto del día libre a los empleados por exceso de humo dentro del edificio. Sin embargo, después de encender los ventiladores para sacar la mayoría del humo del lugar, dejaron a los trabajadores entrar para buscar sus pertenencias personales.

Tres hispanos, empleados de la compañía donde ocurrió la explosión, escuchan mientras que un compañero de trabajo los orienta sobre el incidente espantoso, el martes 20 de febrero por la tarde. (Foto: Joel Morales/ El Informador)

"Juntos Somos Mejores" al servicio de la comunidad

El fundador de "Juntos Somos Mejores", Ruben Martínez, muestra la portada del 15 de Noviembre del 2017 de El Informador, en la que se informó que el exnovio de la hispana Ana Carrillo había sido arrestado por mentirle a la policía. (Foto: Joel Morales/ El Informador)

Por Joel Morales
El Informador
WYOMING, MI
joel@elinformadorusa.com

La organización sin fines de lucro "Juntos Somos Mejores" (The Better Together Organization en inglés), cuya misión es crear conciencia sobre los abusos en contra de los menores, enfermedades mentales, adicciones a las drogas, abuso de alcohol; entre otras causas; está dejando huellas en la comunidad.

Tras la muerte de Ana Carrillo (9 de noviembre del 2017), Rubén Martínez primo de la difunta, dejó su trabajo como promotor de entretenimiento, para formar dicha organización, con el fin de apoyar a las familias en la búsqueda de personas desaparecidas.

"Una vez que mi prima fue encontrada, continuamos haciendo lo mismo pero en una escala mayor, y así nació la organización", comentó Martínez a El Informador el lunes 19 de febrero durante una entrevista. "Queremos ser los oídos de la comunidad, en especial para aquellas personas que están pasando por problemas, no piensen que nadie los escucha; sepan que hay alguien dispuesto a ayudarlos", agregó.

En solo dos meses "Juntos Somos Mejores" ha jugado un gran papel en la búsqueda de 50 casos de personas desaparecidas, pistas e investigaciones. Gracias a personas que se han comunicado para brindar ayuda e información.

En la búsqueda de Ana Carrillo, caminaron miles de millas por calles, parques, ríos y bosques; los voluntarios de la organización, ayudaron simultáneamente a un llamado de la familia de Daniel Redd, un hombre de 27 años, quien padecía de depresión y había desaparecido el 22 de noviembre, cuyo cuerpo fue descubierto en el rio Kalamazoo cinco días después.

"Es un honor poder hacer lo que estoy haciendo, siento que es mi deber después de haber perdido a mi prima", agregó Martínez. "La pérdida de Ana me dio la motivación para seguir adelante y difundir el mensaje, porque juntos como comunidad somos mejores", agregó.

Su esposa Mónica Martínez, quien también es prima hermana de la difunta Carrillo, mencionó que cada día que pasa, se presentan nuevas oportunidades para ayudar a otros.

"No se siente nada bien pasar por lo que nosotros sufrimos, así que cualquier cosa, ya sea grande o pequeña queremos regresarle a la comunidad, ese apoyado que nos brindaron durante la desaparición de Ana", comentó Mónica.

David Paiz, primo de la fallecida mujer mexicana y madre de tres hijos, dijo estar satisfecho en hacer algo por otros. "Ahora que Ana no está, las cosas no son las mismas. Todos llevábamos una relación familiar muy cercana" dijo Paiz.

Por su parte, Alex Mosley, quien se unió a la búsqueda de Carrillo en su tercer día y ha estado involucrado con la organización desde entonces, comentó que sus compañeros de trabajo han percibido un aumento de personas desaparecidas, tras el hallazgo de la hispana.

"No es eso", dijo Mosley. "Hoy en día, el público es más consciente de lo que está sucediendo a su alrededor, mediante las organizaciones y medios de comunicación. Ahora es más rápido conseguir ayuda, porque la gente está compartiendo lo que está ocurriendo", agregó.

"Antes yo veía los carteles con las fotografías de personas desaparecidas y seguía caminando", dijo Martínez. "Ahora cuando los veo, comparto la información con otros", concluyó.

Martínez argumentó que en los casos de acoso "bullying" de niños y jóvenes, hablan tanto con los agresores como con las víctimas, para ayudar a ambos.

Para más información sobre la organización "Juntos Somos Mejores" (The Better Together Organization en inglés), favor de llamar al (616) 727-5540.

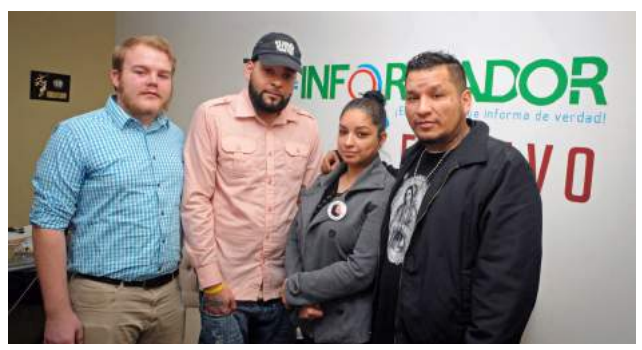

Ruben Martínez, 2da de izq., fundador de la organización "Juntos Somos Mejores", con de izq. a der, Alex Mosley, su esposa Mónica Martínez y David Paiz, el lunes 19 de febrero en los estudios de El Informador. (Foto: Joel Morales/ El Informador)

Testifican contra madre joven acusada por muerte de su bebé

"Forense médico: criatura murió por negligencia"

El juez Pablo Cortes, de la Corte del Distrito 62A en Wyoming, escucha los testimonios durante la audiencia de causa probable de Lovily Johnson, que es acusada de haber ocasionado la muerte de su bebé, el miércoles 21 de febrero. (Foto: Joel Morales/El Informador)

(Viene de la página 1)

El forense médico del Condado de Kent, Stephen Cohle, quien fue el primero en testificar, señaló que cree que el pequeño Noah murió por negligencia, y su padrastro, Harry Woods, novio de su madre, testificó que su hijastra lo había llamado para que la llevara a una cita, pero no le comentó que iban al hospital y que su hijo no estaba respirando hasta que ya iban de camino.

"¿Por qué me llamaste a mí y no a una ambulancia?", señaló Woods a Johnson cuando iban rumbo al hospital Spectrum. Además, comentó que Lovily llevaba al niño en una silla infantil con una colcha cubriendo la misma.

De acuerdo con las declaraciones de Harry, Jonhson le explicó que llegarían "al hospital más pronto". Cuando le pregunto si le administró los primeros auxilios al infante, "Yo no sé nada de eso", señaló que respondió Johnson.

La mujer joven, quien entró al salón de corte del juez Pablo Cortes con una mirada de miedo en su cara. Vestida en pijamas verdes de la Cárcel del Condado de Kent, sus manos y pies esposadas y una cadena con un candado alrededor de su cintura, escuchó los testimonios con mucha atención, pero sin ninguna reacción al escuchar de cómo había tenido amarrado al bebé en una silla infantil por varios días y en temperaturas que sobrepasaron los 90° grados, sin comida o agua, y sin haberle cambiado su pañal.

"Al conducir la autopsia del bebé, encontré su estado físico substantivo por debajo del segundo porcentaje de un niño normal en tanto peso como altura", indicó el forense médico Cohle. "Por su edad, debería haber medido unas 27 pulgadas pero solo medía 24 pulgadas y media, y hubiera pesado 17 libras pero solo pesaba 12", agregó.

Aunque el forense médico señaló que no encontró ninguna evidencia de enfermedad, infección o heridas en su examen del bebé, cree que el infante murió por la negligencia de la madre.

De acuerdo con un detective del Departamento de Seguridad Pública de la Ciudad de Wyoming, cuando fue interrogada sobre por qué no le había dado de comer y sobre el de su hijo, expuso que Johnson contestó que estaba muy ocupada.

También, el 18 de julio, cuando presintió que algo no estaba bien, salió del apartamento para fumar marihuana con una persona y no regresó hasta las 5 de la madrugada del día siguiente y se quedó dormida en el sofá. Cuando despertó más tarde esa mañana, una vez más salió del apartamento, fue a una tienda de abarrotes, a una estación de gasolina y al banco, antes de regresar a su casa y encontrar al bebé inconsciente.

Su padrastro testificó que cuando recogió a su hijastra, la madre actuó como que todo estaba normal. No demostró señales de que estaba estresada, de que llevaba prisa para llegar al hospital y no estaba llorando.

El juez Cortes encontró que existe la suficiente evidencia que Johnson podría ser culpable de los cargos en su contra, y mando su caso procediera a juicio.

El Dr. Stephen Cohle, forense médico con el Condado de Kent, testifica sobre los resultados de la autopsia que le condujo al bebé, el miércoles 21 de febrero durante la audiencia de causa probable de Johnson. (Foto: Joel Morales/El Informador)

SU LLANTERA DE CONFIANZA
CON MÁS DE 15 AÑOS DE EXPERIENCIA
BEDOLLA'S TIRES
Reparación de todo tipo de llantas
Venta de llantas nuevas y usadas
2220 S. DIVISION GR, MI 49507 | 616.366.1084
© COPYRIGHT EL INFORMADOR

THE LAW OFFICE OF
JOSHUA J. MIKRUT, ESQ.

Libertad y derechos
son trabajos en progreso —
mis trabajos.

Abogado y Consejero en la ley
CRIMINAL | INMIGRACIÓN | DIVORCIO

- Defensa en la Corte de Inmigración
- Visitaciónes a la Carcel de Inmigración, 24 horas al día.
- Peticiónes de Fianza en la Corte de Inmigración
- Asilo
- Naturalización, Perdónes, y Visas
- Defensa Criminal
- DUI, Violencia Domestica, etc.
- Apelaciónes, Todos los Tipos
- Divorcios

CONSULTAS GRATIS por el mes de Septiembre y Octubre al presentar este anuncio.

Llámeme con emergencias, 24 horas al día, 7 días a la semana.

Hablamos Espanol **616.730.3197 | 1880 28th St. SW Wyoming, MI 49519** josh@mikrutlaw.com

Fiscal impone cargos por muertes de Valeria Arreola y su hijo difunto

Chris Becker, el fiscal del Condado de Kent, quien le informó personalmente a El Informador el miércoles 21 de febrero, su intención de imponerle cargos al hombre que ocasionó el choque en el que murió la hispana, su bebé aún no nacido y su hijo Guillermo de 3 años. (Foto: Joel Morales/ El Informador)

(Viene de la página 1)

informándoles del caso.

Después de la tragedia, ocurrida al norte de la calle Franklin y donde el editor de El Informador Luis Molina estuvo en la escena, nos mantuvimos en cercana comunicación con el fiscal llamándolo cada dos semanas para saber sobre la investigación y preguntándole si impondría cargos sobre Monty Parker, el hombre residente de la ciudad de Rockford, conductor de la camioneta Ford F-150 involucrada en el fatal accidente.

Durante varias llamadas con el fiscal de Kent County, su respuesta siempre fue la misma: La investigación aún continuaba, y podría durar semanas. Después de recibir el reporte final, tomaría una decisión sobre si imponerle cargos a Parker o no.

"He decidido imponerle dos cargos: Por delitos menores por violaciones de tránsito, ocasionando las muertes de Valeria y su hijo Guillermo", indicó el fiscal. "Esto es en adición de sanciones a su licencia de conducir", comentó.

Becker señaló que los cargos llevan una pena máxima de un año de cárcel y una multa de $2,000 mil dólares.

Al cuestionar sobre qué consideró para llegar a su decisión de imponerle cargos a Parker, el fiscal solo repitió lo ya mencionado y explicó que el ahora acusado es considerado inocente hasta ser hallado culpable.

Arreola, de 21 años de edad, se encontraba en su octavo mes de embarazo y acababa de entrar a la autopista cuando su auto Nissan del año 1999, ya no quiso avanzar y se estacionó a la orilla para llamar a su padre para que fuera en su ayuda.

Mientras platicaba con él por teléfono, Monty Parker conducía su camioneta en la misma dirección e impactó al vehículo de la hispana por detrás, dejando su carro irreconocible. Después de ser llevados al hospital, Arreola-Rodríguez y su todavía no nacido bebé murieron.

Nueve días después del choque, el niño Guillermo, quien estuvo en condiciones críticas por las heridas que sufrió en el accidente (varios huesos rotos, una fractura a su cráneo como heridas de derrame de sangre internas), falleció. Otro niño, Max de 5 años que también era pasajero en el auto que manejaba la hispana, escapó con solo unas heridas superficiales en su cara.

Mari Arreola, madre de Valeria, le expuso a El Informador durante una entrevista en el hospital de niños Helen DeVos el 8 de enero, haber escuchado a su hija gritar, "¡Ay, Dios, ay Dios", seguido del impacto del choque.

Agregó que el carro de su hija había quedado, casi sin cajuela, y preguntó como el hombre no pudo haber visto su vehículo que estaba orillado al lado de la autopista.

De los 56 comentarios que se subieron a la página de Facebook de El Informador, al subir la noticia de los cargos el miércoles 21 de febrero, ni una sola persona apoyó la decisión del fiscal. Todos mostraron indignación, comentando que era una injusticia y los cargos no eran los suficientes por las muertes de tres vidas. Además de que si el autor de la tragedia fuera hispano, habría sido arrestado, encarcelado y hasta deportado.

Guillermo Arreola y Valeria Arreola-Rodríguez, quien perdió la vida, resultado de ser impactada por una camioneta que conducía Monty Parker de Rockford el domingo 7 de enero en Grand Rapids. (Foto cortesía: Facebook)

Padres hispanos escuchan como proteger a sus hijos del plomo

Cinco mujeres hispanas escuchan durante la reunión sobre el plomo y como proteger a sus hijos, en la escuela intermediaria Burton, el lunes 19 de febrero en Grand Rapids. (Foto: Joel Morales/ El Informador)

(Viene de la página 1) Talor Musil, la organizadora comunitaria de Healthy Homes Coalition, informó que existe más plomo (de pintura) en el código postal 49507 en Grand Rapids, que en todos los siete códigos postales de la ciudad de Flint.

"Estamos aquí porque estamos visitando a todas las escuelas que podemos en el código postal 49507, porque este es el área más afectada por el envenenamiento de plomo a causa del polvo de pintura en las viviendas", le dijo Musil a El Informador. "Solo toma un paquetito de azúcar (Sweet 'N Low), para envenenar a toda una casa entera", agregó.

Por su parte, Javier Cervantes, enlace de la comunidad con las Escuelas Públicas de Grand Rapids, compartió con los padres la importancia de hacer la prueba de plomo a todo niño de 0 a 6 años de edad y acudir a su doctor personal, asistir a las clínicas vecindarios o al Departamento de Salud del Condado de Kent.

Los integrantes también repartieron hojas informativas, con consejos para que los padres puedan proteger a sus hijos del envenenamiento del plomo. Entre los consejos se encuentran: Limpiar frecuentemente las manos al niño, los juguetes, chupetes y botellas. Alimentar al infante con una dieta nutritiva de mucho calcio y hierro, (verduras verdes, carne sin grasa, leche y jugo de fruta 100%, etc.), lavar pisos y canales de ventanas con agua y jabón cada semana.

A la vez, recomiendan que antes de entrar a la casa, cada persona deje sus zapatos en la puerta o los limpien en una alfombra de la entrada; también al usar el agua de la llave deben dejarla correr por lo menos de 30 a 60 segundos hasta que la temperatura cambie, y aseguren que nadie entre a la casa con plomo en la ropa, en especial personas que trabajan como mecánicos o en la construcción.

"Yo vine para aprender cómo puedo proteger a mi familia, recibir información para luego dárselas a mis amigas quienes no pudieron asistir a la reunión", le dijo Claudia Solís de Grand Rapids y originaria del Distrito Federal, México a El Informador. "Estoy preocupada por lo del plomo, porque sé que les puede afectar el cerebro y llevar a muchos problemas de salud", agregó.

"El plomo puede dañar el potencial de los niños", dijo Musil. "Tanto en su desarrollo educativo como social, así que nosotros queremos educar a los padres para que reduzcan los riesgos de plomo en sus hijos. Al igual trabajamos con el programa "Get the Lead Out!

Una parte de los padres hispanos que llegaron a la escuela intermediaria Burton en Grand Rapids, para escuchar cómo proteger a sus hijos de los peligros del plomo en la pintura de las casas viejas, el lunes 19 de febrero. (Foto: Joel Morales/ El Informador)

(¡Saque el Plomo! en español), para las reparaciones en las casas. Y ayudar a familias con niños menores de 6 años de edad, pueden recibir estos arreglos por gratis", agregó.

Los integrantes dijeron que Grand Rapids no tiene el problema con el plomo como lo tiene la ciudad de Flint, el problema local no es con las pipas (de agua) pero si con la tierra, porque las pipas llevan el polvo por dentro.

Durante su discurso del Estado de la Ciudad el jueves 16 de febrero, Rosalynn Bliss, alcalde de la Ciudad de Grand Rapids, comentó que el aumento de envenenamiento por plomo, merece una llamada de acción.

"Los niños no solo debieran sentirse seguros en nuestra ciudad, necesitan estar seguros", dijo Bliss. "Especialmente en sus propias casas", agregó.

Los integrantes también repartieron información a una media docena de clínicas y servicios de salud a los cuales los padres pueden acudir.

"Nuestras puertas siempre estarán abiertas para usted"

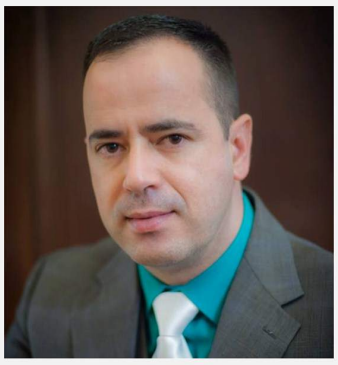

Editorial Por Luis Molina

El Periódico El Informador es un medio que desde sus principios, siempre hemos estado con todas nuestras plataformas abiertas para lo que a usted se le ofrezca, agradecemos profundamente el apoyo que han brindado todos nuestro queridos lectores, cada día seguimos creciendo gracias a todos ustedes.

En la comunidad existen muchas personas que tratan de abusar de los más vulnerables y siempre le hemos recalcado a usted, no tener miedo y acudir con nosotros; muchas veces este tipo de abusos no van a parar, hasta que se pongan el descubierto.

Como medio tenemos el deber y compromiso de publicar la noticia que afecta a terceras personas y más cuando se trata de menores, fraude, asaltos, robos de sueldo, entre muchas otras cosas más. Es lamentable este tipo de noticias, muchas de ellas se ocultan para proteger a ciertas personas, por el que dirá la familia o los amigos.

Gracias a la interacción, personas con valor y con un deseo sincero de ayudar al afectado, es que hoy día muchas de las noticias que publica El Informador han salido a la luz y han protegido a muchas personas más.

Animamos a nuestros más de 100,000 lectores semanales, no importa el problema que usted tenga, déjenoslo saber de inmediato. El Informador está aquí por usted y para usted.

Nuestra plataforma de Facebook hoy día es la más grande, con la mayor cantidad de seguidores, una plataforma en la que incitamos a que nos siga de continuo, porque muchas noticias son publicadas rápidamente en nuestra página de Facebook.

Exhortamos a todos los seguidores, tan pronto miren una publicación en nuestra página de Facebook, (en particular aquellas que afectan a terceras personas por los problemas ya mencionados) LA COMPARTAN DE INMEDIATO. Juntos podemos hacer la diferencia y gracias a nuestro OJO CIUDADANO seguimos creciendo.

Como medio estamos por cumplir nuestro séptimo año de publicar, seguimos creciendo, seguimos innovando y queremos que usted sea parte de ese cambio en su periódico El Informador.

Lo invitamos a que nos siga en nuestra red social de Facebook como El Informador USA, si ya lo hace de antemano muchísimas gracias.

En el pasado muchas cosas se quedaban ocultas por que no existían las redes sociales y el internet era limitado, pero hoy día gracias a estas plataformas digitales, si son bien usadas son de gran valor y ayuda.

Agradezco a los más de 50,000 seguidores que tenemos en Facebook por su apoyo y confianza en El Informador, por favor siga compartiendo nuestras publicaciones y noticias en sus muros, recuerden ustedes son los reporteros más importantes de El Informador, reciba un cordial saludo y abrazo de Luis Molina y el resto del equipo de este medio.

EL INFORMADOR
¡El periódico que informa de verdad!

2000 28th ST SW,
WYOMING, MI. 49509

GENERAL DIRECTOR
Luis E. Molina
EDITORIAL DIRECTOR
Gil Otero
CHIEF OF DESIGN
Miguel Hernández
REPORTERS
Joel Morales
Eric Padilla
Lorenzo Guillen
SPORTS
Editorial Staff
DIAGRAMMING
Jonatán Polanco
WEB PAGE
Mel Polanco
VIDEO PRODUCTIONS
Karen Mercado
ACCOUNTING
Alma Molina
DISTRIBUTION
Juliana Rodríguez
Junior Rodríguez
Fredy Granillo
Jorge Molina
Abel Castañeda
COLLECTION AGENT
Nick Monarrez
CONTRIBUTORS
María Erazo
James Betzold
Christian Montesinos
Roger Rivero
Elizabeth Rosario
Roberto Álvarez
Joshua Mikrut

The rights to this publication belong to El Informador and are protected by the universal copyright convention.
It is illegal to reproduce text, advertisements, photos, or articles by any printed, electronic, radio, or digital media without El Informador's permission in writing.
At El Informador we strive to respect and maintain the freedom of expression and the right of every thought and opinion in every article of our contributors and advertisers, but that does not mean that we are in all accordance with their concepts and opinions in said articles and information of each advertiser.

BUSINESS OFFICE:
616-272-1092
LUIS@ELINFORMADORUSA.COM
All rights reserved 2018

La robot Sophia dará en México su primera conferencia en América Latina

México, (EFE).- La robot Sophia, un androide que responde a preguntas con inteligencia artificial y de apariencia casi humana, ofrecerá en abril durante el Jalisco Talent Land, el mayor evento de innovación y tecnología de México, su primera conferencia en América Latina, informaron hoy los organizadores de la cita.

La participación de Sophia fue una de las principales sorpresas en el acto de presentación del evento en Ciudad de México con la presencia del gobernador de Jalisco (oeste de México), Aristóteles Sandoval.

Jalisco Talent Land se celebrará del 2 al 6 de abril próximos en el principal recinto ferial de Guadalajara, la capital de Jalisco, y ha convocado a 365.000 jóvenes talentos mexicanos que esperan disfrutar y aprender con actividades como carreras de drones o concursos como el hackaton, un encuentro de programadores cuyo objetivo es el desarrollo cooperativo de software.

En declaraciones a Efe del español Pablo Antón, creador de Talent Land, una iniciativa impulsada por el Gobierno de Jalisco, resaltó la trascendencia de la inminente presencia en Guadalajara de Sophia, "un robot" que "da sus propias conferencias con inteligencia artificial, donde la gente le puede preguntar y ella puede responder de manera libre", explicó.

"Supimos de la inteligencia que tiene este robot, nos encantó porque cuadra mucho con nuestro evento, nos pusimos de acuerdo con su represente" y "curiosamente, cuando cerramos el trato la hicieron ciudadana de Arabia Saudita al poco tiempo, con lo cual fue un boom", detalló.

Antón aclaró que "todavía no está cerrada su conferencia (los temas sobre los que va hablar), pero más que la conferencia en sí lo interesante es la respuesta a las preguntas" que dé al auditorio que asista al Jalisco Talent Land.

Esta robot humanoide fue creada en Hong Kong en 2015 y saltó a la fama mundial el 25 de octubre pasado cuando Arabia Saudí le concedió la nacionalidad, la primera vez en el mundo que un androide consigue un pasaporte.

Sophia, fruto de 30 años de trabajo de su creador David Hanson, habla, se mueve, inclina la cabeza si se le aproximan demasiado, frunce el ceño cuando no entiende una pregunta, bromea e incluso sueña con llegar a ser un día tan inteligente como los seres humanos y así ayudar a las personas de todo el mundo.

También destacan la amplia variedad de sus cambios de expresión, su capacidad de interactuar respondiendo preguntas y el tacto hiperrealista de su piel.

"Con el tiempo, su creciente inteligencia y su historia evolutiva como un robot vivo, le permitirán conectarse y construir relaciones de confianza con las personas independientemente de la edad, el sexo y la cultura", indica un folleto de presentación de Jalisco Talent Land.

Sophia tiene una cuenta en Twitter con 87.000 seguidores en la que ha publicado 270 tuits desde octubre de 2017, cuando fue creado el perfil.

Una persona herida críticamente en accidente en Calle 44

"Otras llevadas al hospital para recibir tratamiento médico"

Una camioneta de marca Mazda, como quedó después de una colisión con otro vehículo en la Calle 44 SE, el sábado 17 de febrero durante una noche nevada. (Foto: Joel Morales/ El Informador)

Por Joel Morales
El Informador
WYOMING, MI
joel@elinformadorusa.com

Una persona resultó críticamente herida y dos más tuvieron que ser transportadas a un hospital local, para recibir tratamiento médico por las lesiones recibidas en un accidente el pasado sábado 17 de febrero por la tarde.

Poco antes de las 6 p.m. la nieve comenzó a caer con más intensidad y posteriormente ocurrió un choque en la Calle 44 SE, al oeste de Roger B. Chaffee en la ciudad de Wyoming, donde un auto impactó a un poste de luz, generando un percance con una camioneta que iba en la misma dirección hacia el oeste. Debido a esto, el servicio eléctrico se vio interrumpido en esa área por un buen tiempo.

El Informador estuvo presente en la escena, emitiendo un "Live Stream" esa noche, subiéndola a nuestra página de Facebook, para informar al público el accidente y también para que evitaran el área si era posible.

Durante nuestros aproximadamente 20 minutos en la escena, pudimos notar la curiosidad de la gente por el incidente. Algunos deteniéndose para averiguar lo sucedido, otros tomando fotos y videos con sus teléfonos celulares, otros parándose a mitad de calle para ver el choque de más cerca, incluso una mujer que por poco se sube a la banqueta de nieve en el lado donde estábamos filmando, por no poner atención.

De acuerdo con el teniente Mark Easterly, del Departamento de Seguridad Pública de Wyoming, uno de los conductores fue llevado al hospital en condiciones críticas, y para esta edición indicó que su condición había mejorada, mientras que otras dos personas que también fueron llevados a un hospital local esa misma noche fueron dadas de alta.

Un nuevo estudio conducido por la Universidad de Michigan y hecho público este mes presente, reveló que 10.9 personas por cada 100,000 mil mueren en accidentes automovilísticos. El estado con la menor cantidad de muertes ocasionadas en choques fue Rhode Island (4.2), mientras que en el estado de Wyoming 24.7 de cada 100,000 murieron en accidentes.

Michigan, con 9.7 muertes por cada 100,000 mil personas, ocupa el lugar número 20 en la lista de los 50 estados incluyendo al Distrito de Columbia o Washington D.C.

La Policía Estatal de Michigan exhorta al público a tomar bien su tiempo y manejar con extrema precaución cuando esté cayendo nieve y durante las temperaturas heladas.

"Aunque las palas de nieve continuamente están removiendo la nieve de las calles, las condiciones en las carreteras pueden cambiar para lo peor en este tipo de clima", dijo la capitana Chris Kelenske. "Si tiene que viajar, salga con tiempo suficiente y baje la velocidad sobre el hielo y la nieve", agregó.

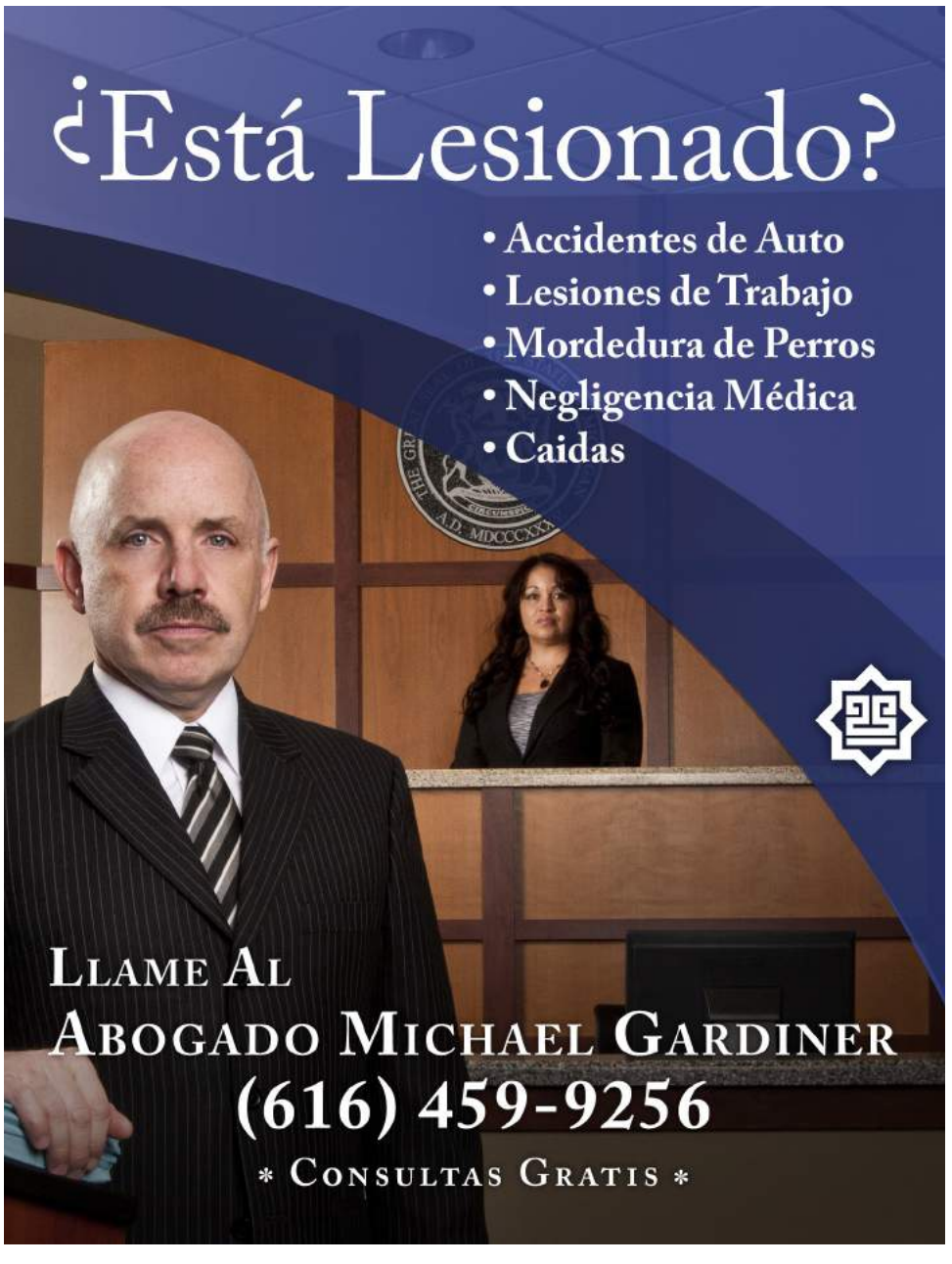

¿Ha sido víctima de un delito?

Have you been the victim of a crime?

Si usted no tiene documentos, es posible que pueda obtener una visa por haber sido víctima de ciertos delitos. Usted tiene el derecho de denunciar un delito, independientemente de su estatus migratorio. Usted también tiene ciertas protecciones como víctima de un delito que puede incluir un estatus legal.

Llame a los abogados de inmigración, al

616-396-9418

Betzold Law, PLC

Dos heridos en volcadura de tren en Wyoming

"Derrame de petróleo ocasiona cierre de Calle 28 por más de 10 horas"

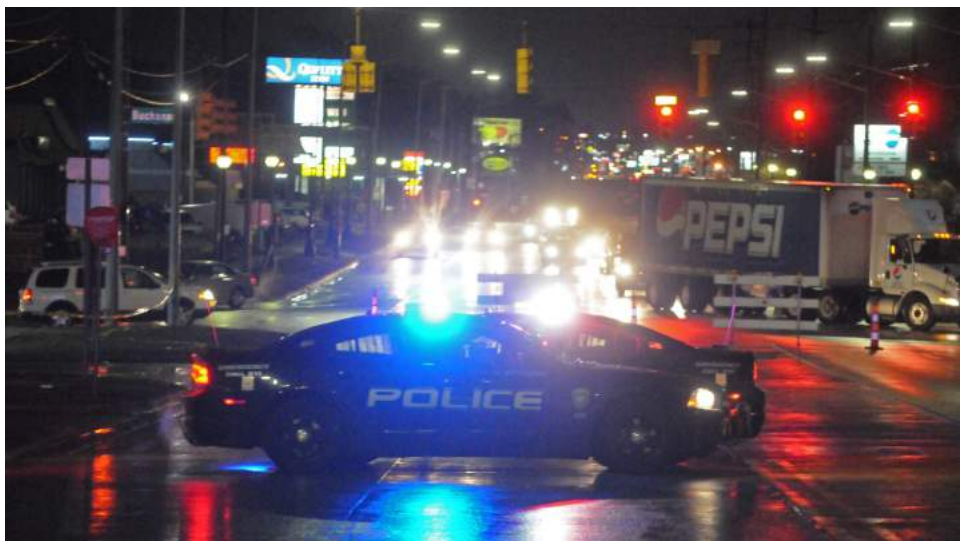

Dos patrullas del Departamento de Policía de Wyoming, guardan vigilancia en la Calle 28, al este de la autopista US -131 en Wyoming donde el martes 20 de febrero por la noche, dos locomotoras de tren se derrumbaron de las vías de tren que corren por debajo de la misma. (Foto: Joel Morales/ El Informador)

Por Joel Morales
El Informador
WYOMING, MI
joel@elinformadorusa.com

Dos locomotoras que transportaban un tren en dirección norte el martes 20 de febrero por la noche, se voltearon cuando llegaron a una sección de rieles que corre por debajo de la autopista US-131 en Wyoming, el incidente ocasionó los cierres de las calles 28 y 32 por más de 10 horas, donde dos empleados del ferrocarril resultaron heridos.

Las autoridades señalaron que la causa del accidente pudo ser ocasionado, por las recientes lluvias en combinación con la nieve derretida por el clima cálido de los pasados días.

De acuerdo con el teniente Timothy Pols del Departamento de Seguridad Pública de la Ciudad de Wyoming, uno de los heridos fue transportado a un hospital local, con lesiones no amenazantes de vida.

Una indeterminada cantidad de petróleo se derramó a causa de la volcadura de las locomotoras, integrantes de los equipos de emergencia, la compañía de limpieza ambiental Young's y empleados del Departamento de Servicios Públicos de Wyoming, trabajaron juntos durante la noche y tempranas horas del miércoles 21 de febrero, para contener y minimizar el derrame.

De acuerdo con Pols, ningún otro químico o carga transportada por el tren se derramó. Se ha notificado al Departamento de Calidad Ambiental de Michigan y a la Oficina de Recursos Naturales, que al llegar, estarán revisando los procedimientos tomados en la limpieza del petróleo.

Durante una rueda de prensa en el Departamento de Seguridad Pública de Wyoming llevada a cabo el miércoles 21 de febrero por la mañana, el Jefe de Bomberos de Wyoming, Chuck Lark mencionó que su mayor preocupación fue el derrame del petróleo, pero al lograr contenerlo, no presentó ningún peligro para personas o negocios ubicados cerca de donde ocurrió el accidente.

"No hay manera de determinar cuánto petróleo diésel se perdió, pero fue una cantidad sustantiva", dijo Pols. "Las locomotoras cargan hasta 5,200 galones del combustible y Young's (la compañía de limpieza ambiental), está investigando para darnos número exactos" agregó.

El 60 % urge a Trump y al Congreso a hacer más para prevenir tiroteos

El presidente Donald Trump ordenó hoy a su Gobierno desarrollar medidas para ꝑrohibir todos los dispositivos"que pueden colocarse en las armas semiautomáticas para que disparen más rápido, un tema que generó debate a raíz del tiroteo de octubre pasado en Las Vegas (NV). EFE/ ARCHIVO

Washington, (EFEUSA).- Más de 6 de cada 10 estadounidenses considera que ni el presidente Donald Trump ni el Congreso hacen lo suficiente para prevenir tiroteos masivos en el país, aunque la mayoría culpa a la salud mental antes que al acceso a las armas de fuego, según una encuesta divulgada hoy.

El sondeo elaborado para el Washington Post y la cadena ABC, indica que el 62 % de los encuestados consideran que Trump no está tomando las medidas apropiadas tras el tiroteo de una escuela de secundaria en Florida que dejó 17 muertos y una quincena de heridos.

El rechazo es aún mayor a la labor del Congreso, al que culpa un 77 %.

Sin embargo, la mayoría de los encuestados, un 58 %, subrayó que la principal causa de esos tiroteos masivos es la incapacidad para identificar y tratar la enfermedad mental.

Frente a esto, solo un 28 % apuntó como responsable las débiles leyes de control al acceso de armas.

La encuesta del Washington Post/ABC, que se realizó a una muestra de 808 adultos entre el 15 y el 18 de febrero, tiene un margen de error del 4 %.

Este lunes, Trump dio un pequeño paso hacia un posible refuerzo del control de armas al señalar que respaldaba un proyecto de ley sobre el tema, que trataría de aumentar la eficacia de la base de datos nacional sobre antecedentes criminales y así impedir que las personas allí incluidas puedan comprar armas.

Trump, en su discurso a la nación tras la masacre, prometió "encarar el difícil problema de la salud mental" y evitó realizar mención alguna al control de armas.

La encuesta se produce después del tiroteo en Parkland (Florida) de la semana pasada que ha reabierto el debate sobre el control de armas en Estados Unidos.

El presunto autor de la masacre es Nikolas Cruz, de 19 años, un joven con problemas mentales que abrió fuego contra sus excompañeros de escuela con un arma de asalto AR-15 que compró legalmente.

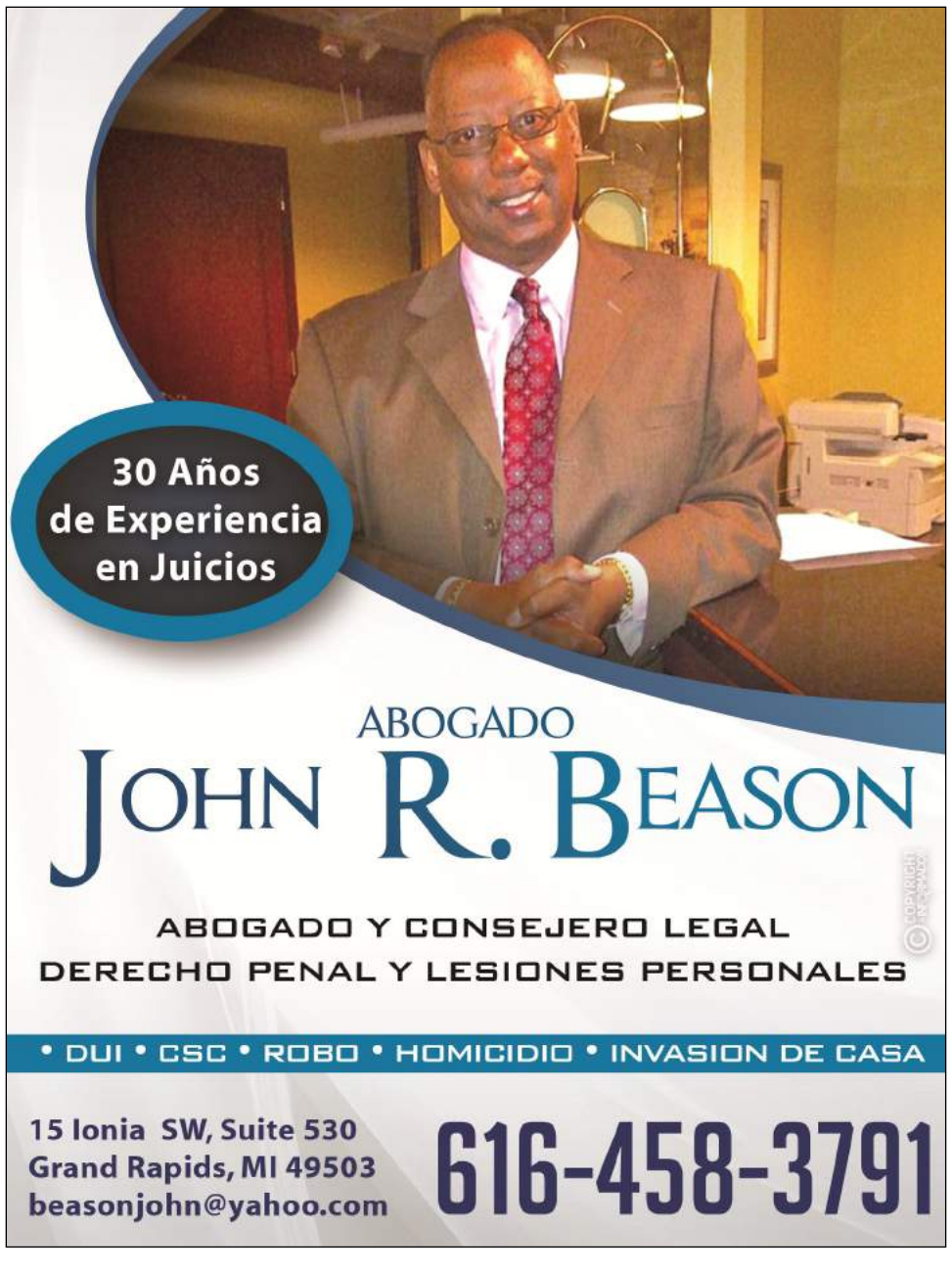

Ed Koehn Ford WAYLAND
Estas Aprobado
1159 W Superior St, Wayland, MI 49348 (269) 792-2205
www.getacar123.com

Arrestan a estudiante de Los Ángeles por amenaza y le decomisan dos AR-15

Vista de un rifle AR-15. Un estudiante de preparatoria en Whittier, al este de Los Ángeles, fue arrestado luego de que un agente de seguridad escolar lo reportara por amenaza de tiroteo y en el registro a su vivienda encontraran dos rifles de asalto AR-15, dos pistolas y abundante munición, según anunció hoy el alguacil de Los Ángeles. EFE/ Archivo

Los Ángeles, (EFEUSA).- Un estudiante de preparatoria en Whittier, al este de Los Ángeles, fue arrestado luego de que un agente de seguridad escolar lo reportara por amenaza de tiroteo y en el registro a su vivienda encontraran dos rifles de asalto AR-15, dos pistolas y abundante munición, según anunció hoy el alguacil de Los Ángeles.

Las armas supuestamente son propiedad de Daniel Bárcenas, de 28 años, hermano del estudiante arrestado y veterano del Army, quien también resultó detenido.

"Encontramos munición en el cuarto del muchacho, magazines cargados", dijo hoy el oficial Martín Macieel, en rueda de prensa.

Según explicó el alguacil, una de las armas decomisadas en la requisa a la vivienda en Norwalk, al sureste de Los Ángeles, fue hallada sin seguro en un pasillo y había dos cargadores con munición junto a ella.

El Oficial de Recursos Escolares (SRO) Marino Chávez escuchó al joven, cuyo nombre no trascendió por tratarse de un menor de edad, hacer la amenaza el viernes último en la escuela Preparatoria El Camino, diciendo que iba disparar "en algún momento en las siguientes tres semanas", por lo que se reportó el hecho.

"Todo indica que se estaba dirigiendo en esa dirección", respondió hoy el jefe de Alguaciles del Condado de Los Ángeles, Jim McDonnell, a una pregunta sobre si la amenaza parecía real.

McDonnell informó que uno de los dos rifles no estaba registrado. Bárcenas fue detenido anoche por múltiples acusaciones, incluyendo posesión de un arma de asalto, importación de cargadores de alta capacidad y posesión ilícita de armas de fuego, entre otros.

Algunas armas estaban cargadas y en el allanamiento se encontraron 90 cargadores de munición de alta capacidad.

El estudiante de preparatoria, que según McDonnell tiene "una extensa historia disciplinaria", fue detenido por hacer amenazas de muerte.

Según se informó hoy, los dos hermanos viven con sus padres aunque se desconoce si ellos sabían sobre las armas que, según destacó McDonnell, estaban "fácilmente disponibles".

Las autoridades anunciaron que continúan con la investigación sobre el caso.

También hoy, la Fiscalía General de California informó que agentes especiales le retiraron 28 armas de fuego a Steven David Ponder, un condenado por delitos graves que tenía prohibido poseer armas y que figura en la base de datos del Sistema de Prohibición de Armas a Personas (APPS).

Las amenazas del estudiante de El Camino surgieron dos días después de que un ex alumno de la preparatoria en Florida Marjory Stoneman Douglas dio muerte en un tiroteo a 17 personas, entre estudiantes y profesores.

BEST BUY USED CARS

2009 KIA BORREGO LX
$9,900

2006 HYUNDAI SONATA GLS
$8,995

VENGA, VISITENOS Y SALGA MANEJANDO

2006 PONTIAC GRAND PRIX
4DR SDN $9,900

USED 2012 TOYOTA PRIUS
HATCHBACK ONE $9,900

2011 FORD MUSTANG V6
$10,400

2009 FORD F-150 XLT
$16,350

4640 DIVISION AVE. S.
GRAND RAPIDS, MI 49548

LO APROVAMOS CON EL NÚMERO DE ITIN

616-249-2800

Trump amenaza con retirar de California la patrulla fronteriza

Fotografía de Presidente Donald Trump, Archivo. EFE.

(Viene de la página 1) nos suplicarían que regresemos", dijo el presidente durante una reunión de la Casa Blanca sobre seguridad.

"Estarían rogándonos". ¿Y saben qué? Estoy pensando en hacerlo", aseveró.

Trump insistió en que California sería "un desastre criminal" si su gobierno retirase el apoyo de la patrulla fronteriza debido, según dijo, a la fuerte presencia de las pandillas.

"Si sacara a nuestra gente de California, tendríamos un desastre criminal como el que nunca se haya visto en California. Todo lo que tendría que hacer es decir a la Patrulla Fronteriza que deje que California se quede sola", insistió.

"Estarían inundados, veríamos crímenes como nunca antes se había visto el crimen en este país. Y sin embargo, no recibimos ayuda del estado de California. Están haciendo un mal trabajo de administración, tienen los impuestos más altos de la nación y ellos no saben lo que está sucediendo", añadió el presidente.

Durante una discusión sobre la seguridad escolar tras el tiroteo ocurrido la semana pasada en Florida, Trump añadió que los pandilleros de la mara MS-13 que son deportados de Estados Unidos regresan a California con tranquilidad.

"Son inteligentes, en realidad tienen franquicias yendo a Los Ángeles", aseguró.

California, gobernado por el demócrata Jerry Brown, es uno de los estados con más población inmigrante, pero ha desoído los llamados de la Casa Blanca para colaborar con las autoridades federales en perseguir activamente a los inmigrantes indocumentados, argumentando que la mayoría de ellos no son criminales y llevan décadas instalados en el país y aportando a su economía.

Joven acusado de llevar arma al colegio en Maryland tenía un arsenal en casa

Un joven de 18 años de Maryland acusado de llevar un arma cargada a su escuela secundaria el día después del tiroteo masivo de Florida tenía un arsenal en su casa. EFE/ARCHIVO

Washington, (EFE).- Un joven de 18 años de Maryland acusado de llevar un arma cargada a su escuela secundaria el día después del tiroteo masivo de Florida tenía un arsenal en su casa, incluyendo un rifle de asalto, granadas, un revólver y un detonador, entre otros.

Alwin Chen compareció ante el tribunal después de que las autoridades locales denunciaran que llevó el pasado jueves una pistola a un colegio de Clarksburg, a las afueras de Washington, un día después del tiroteo en una escuela de Parkland (Florida), que dejó 17 víctimas mortales, según reportó la cadena televisiva NBC.

Tras la audiencia, el juez federal ordenó la detención sin fianza de Chen y pidió que fuera sometido a una evaluación para determinar su estado de salud mental.

Según los fiscales del caso, la policía encontró en casa del joven de origen asiático un rifle AR-15, una pistola Glock, un revólver, un detonador, granadas de mano y un chaleco antibalas.

Además, las autoridades hallaron una lista de nombres que supuestamente contenían nombres de los estudiantes que el joven dice que le acosaron en la escuela.

El abogado del joven, David Felse, aseguró que Chen no tenía acceso a las armas en su casa y que no representaba una amenaza.

El chico fue detenido el pasado jueves después de que un policía escolar recibiera información sobre Chen de que podría estar armado.

Entonces, el agente sacó al joven de la clase y le preguntó si tenía un arma, a lo que Chen respondió que tenía una pistola en su mochila y un cuchillo en el bolsillo delantero de su camisa.

Chen fue acusado de posesión de una pistola, posesión de un arma de fuego siendo menor de 21 años y posesión de un arma de fuego dentro de la escuela.

Confiscan en Texas drogas por valor de 2,7 millones en dos operaciones

La Patrulla Fronteriza se incautó en los últimos días en el área de Bronwsville (Texas) de dos alijos de droga valorados en total en 2.8M de dólares. EFE/Archivo

Austin (TX), (EFEUSA).- La Patrulla Fronteriza (CBP por sus siglas en inglés) se incautó en los últimos días en el área de Bronwsville (Texas) de dos alijos de droga valorados en total en 2.785.628 dólares, informó hoy la institución.

El primero de los decomisos tuvo lugar en el Puente Internacional del Puerto de Entrada de la localidad fronteriza, cuando una mujer estadounidense de 19 años fue requerida para un control rutinario.

Tras la primera inspección y ante la sospecha, los agentes procedieron a un segundo control en el que aplicaron técnicas no invasivas mediante un escáner y la unidad canina, según explicaron las autoridades en un comunicado.

En esta nueva revisión, los agentes del CBP hallaron dos paquetes que contenían un total de 5,25 libras de cocaína con un valor aproximado en el mercado de unos 40.000 dólares.

La otra operación tuvo lugar tan solo un día después en el Puente Internacional de Los Indios (Texas), cercano a Bronwsville, cuando el CBP encontró seis paquetes sospechosos dentro del vehículo de un ciudadano guatemalteco de 21 años.

Los oficiales valoraron este alijo de metanfetamina en un total de 137,26 libras con un precio cercano a los 3 millones de dólares.

El director del Puerto de Entrada de Brownsville ensalzó el "sobresaliente" trabajo de sus compañeros, y destacó que "estas detenciones son el resultado de la vigilancia y el compromiso del CBP de mantener las calles más seguras".

Nueva York y otros tres estados se coaligan para combatir la violencia armada

Nueva York, (EFEUSA).- Los estados de Nueva York, Nueva Jersey, Connecticut y Rhode Island han formado una coalición para combatir la violencia armada y prevén crear un cuerpo de seguridad regional "ante la inacción" del Gobierno federal, según anunciaron hoy sus gobernadores.

La coalición de estados, llamada "States for gun safety" (Estados por la seguridad en las armas), se basará en un acuerdo "para compartir información sobre armas de fuego y de orden público" y así "completar la base de datos del FBI", explicó en su cuenta de Twitter el gobernador de Nueva York, Andrew Cuomo.

De acuerdo a un comunicado conjunto, los estados abordarán un "enfoque múltiple" para combatir la "epidemia" de la violencia con armas y crearán también un consorcio regional de investigación sobre esta lacra desde diferentes disciplinas para "informar mejor" a los legisladores nacionales.

El consorcio "llenará el vació que dejó el veto del Gobierno de 1996 sobre el uso de fondos federales para estudiar la violencia armada", afirmaron los gobernadores, que atribuyen al impedimento la falta de estudios en los Centros de Prevención y Control de Enfermedades (CDC) o los Institutos Nacionales de Salud.

Asimismo, los estados compartirán información sobre las personas que tienen prohibido comprar o poseer armas de fuego en sus áreas y proporcionarán detalles a sus fuerzas de seguridad sobre las denegaciones de compra o licencia de aquellos que no estén cualificados.

De acuerdo al comunicado, a pesar de que existen leyes que restringen la compra y el porte de armas en los cuatro estados, la "ausencia de regulaciones federales" para evitar que los individuos accedan a las armas en otros estados y las transporten entre fronteras "ha perjudicado a la legislación estatal".

En este sentido, la coalición ordenará a sus centros de inteligencia y orden público que cooperen para rastrear el uso de armas traídas "desde fuera" en crímenes, y que se comuniquen para interceptar a los criminales que crucen sus fronteras con armas ilegales.

En una conferencia telefónica con medios, los dirigentes demócratas se refirieron a la sugerencia del presidente Donald Trump de armar a algunos profesores para combatir potenciales tiroteos en centros educativos, después de que hace una semana murieran 17 personas en un ataque armado en un instituto de Florida.

"¿Armar a cada profesor? Ah, tiene sentido. Lo único que haría eso es llevar más armas a la escuela, más dinero a los fabricantes de armas, que es lo que intenta realmente decir la Asociación Nacional del Rifle (NRA)", dijo Cuomo, citado por el canal ABC 7.

Los gobernadores, que animaron a otros estados a unirse a la causa, destacaron que presionarán al Gobierno federal a adoptar medidas como la verificación de antecedentes universal, el veto de los rifles de asalto y el establecimiento de un periodo de espera federal entre la compra y el envío de las armas.

Un abogado vinculado a Trump admite mentir al FBI sobre un informe de Ucrania

Washington, (EFEUSA).- El abogado Alex Van Der Zwaan se declaró culpable de haber mentido al FBI sobre los contactos que mantuvo con miembros de la campaña electoral del ahora presidente, Donald Trump, en relación con un informe que elaboró acerca de la exprimera ministra ucraniana, Yulia Timoshenko.Van Der Zwaan, holandés de 33 años, compareció hoy ante la jueza Amy Berman Jackson, de la Corte del Distrito de Columbia, y se declaró culpable de haber hecho "declaraciones falsas" cuando fue interrogado el 3 de noviembre de 2017 por el FBI y el equipo del fiscal especial Robert Mueller, que investiga la trama rusa.

"¿Cómo se declara?", preguntó la jueza Jackson, a lo que Van Der Zwaan, con la mano derecha alzada, respondió: "culpable"

El acusado admitió haber mentido al FBI sobre sus contactos con Rick Gates, el que fuera "número dos" de la campaña de Trump, y que trabajó junto al exjefe de campaña del magnate, Paul Manafort, para el expresidente ucraniano Víktor Yanukóvich (2010-2014), vinculado a Rusia y rival político de Timoshenko.

Van Der Zwaan admitió haber elaborado para el Ministerio de Justicia de Ucrania, en 2012, bajo el Gobierno de Yanukóvich, un informe sobre la "legitimidad" de los procesos legales contra Timoshenko, condenada en 2011 a siete años de prisión por abuso de poder y corrupción, aunque salió de prisión en 2014.

El informe, publicado en diciembre de 2012, fue elaborado para dar seguimiento a las "preocupaciones graves" que habían expresado Gobierno occidentales, incluido EEUU, sobre el juicio contra Timoshenko, quien siempre calificó su caso de persecución política. Según el representante de la fiscalía especial, Van Der Zwaan filtró ese informe a Gates y también le entregó un resumen con "los puntos clave" sobre cómo hablar públicamente de ese escrito.

Justo después de la publicación del informe, la organización Freedom House, que defiende la democracia en el mundo, criticó ese documento y consideró "totalmente desconcertantes" sus conclusiones.

Asimismo, durante la audiencia, el representante de la fiscalía especial aseguró que el acusado hizo declaraciones "intencionalmente falsas" al FBI y a la oficina de Mueller cuando fue interrogado el 3 de noviembre de 2017, y mintió sobre los contactos con Gates acerca del informe sobre Timoshenko.

En concreto, Van Der Zwaan no desveló al FBI que la última vez que se había comunicado con Gates por teléfono fue en agosto de 2016 y tampoco dijo que se vieron en persona por última vez en 2014.

Además, en la audiencia, el acusado admitió haber usado aplicaciones de mensajería cifradas, que impiden que las comunicaciones sean rastreadas, para contactar con Gates y con otro individuo, cuya identidad se desconoce y que las partes han identificado como "persona A".

Van Der Zwaan está acusado de un solo delito, mentir al FBI, que está penado con una pena máxima de 5 años de prisión y una multa de hasta 250.000 dólares.

La jueza advirtió hoy al acusado, nacido en Bélgica pero con nacionalidad holandesa, que si es condenado será deportado al ser un ciudadano no estadounidense.

El acusado tuvo que entregar su pasaporte al FBI y, mientras dura el proceso, tiene prohibido salir de Washington y deberá notificar a la jueza si viaja a Nueva York.

Van Der Zwaan trabajó para la sede en Londres del prestigioso despacho de abogados neoyorquino Skadden Arps, descrito por Forbes como "el más poderoso de Wall Street", y es yerno de German Khan, un poderoso empresario nacido en Ucrania y que posee el Alfa Group, el fondo de inversión más grande en Rusia.

La defensa de Van Der Zwaan pidió hoy a la jueza que celebre un juicio rápido para volver cuanto antes a Londres, donde vive su esposa, Eva Khan, que afronta "un embarazo difícil".

Con Van Der Zwaan ya son 19 las personas contra las que ha presentado cargos el fiscal especial Robert Mueller, que investiga los posibles lazos entre miembros de la campaña de Trump y el Gobierno ruso, al que las agencias de inteligencia de EEUU acusan de interferir en las elecciones de 2016.

Mueller ha acusado de diversos delitos a 13 ciudadanos rusos, tres compañías rusas y un hombre identificado como Richard Pinedo, que la semana pasada se declaró culpable de delitos de fraude.

El fiscal especial también ha imputado a cuatro personas relacionadas con el actual mandatario: Rick Gates; Paul Manafort; su exasesor de seguridad en la Casa Blanca Michael Flynn, y otro exasesor, George Papadopoulos, que trabajó para el magnate durante las elecciones.

El abogado Alex Van Der Zwaan llega para declarar ante la Corte del Distrito de Columbia en Washington D.C, (Estados Unidos) . EFE

NORTEÑOS HUAPANGOS
2 VIERNES MARZO 2018
EL GRUPO MAS TAQUILLERO DEL MOMENTO!!
LA ZENDA
NORTEÑA
De Mario Madrigal
PURO PARTY PROMOTIONS
PRESENTA:
LOS SEMENTALES
de NUEVO LEON
EX VOCALISTA DE ALACRANES Y ALERTA ZERO!
Memo Ibarra
Y SU NORTEÑO BANDA
LOS PRIMEROS 300 BOLETOS $35.00 DESPUES $40.00
ORBIT ROOM
ADEMAS LA MEJOR MUSICA DE:
DJ. YEYO
2525 LAKE EASTBROOK BLVD SE GRAND RAPIDS. MI 49546
PREVENTA EN: GRAND RAPIDS: SUPERMERCADO GUANAJUATO, TAQUERIA MARAVATIO, NACIONAL SUPERMARKET, SUPERMERCADO MICHOACAN, SUPERMERCADO BEDOLLA, RODRIGUEZ SUPERMARKET, LA FAMILIA JALISCO, SÚPER CRÈME BAKERY, JOYERÍA ROMERO, JOES FASHION, • HOLLAND: SANTA FE, CONSENTIDA • KALAMAZOO: EL RANCHERO • PULLMAN: MEDIA LUNA • WEST OLIVE: BOTELLOS PARTY STORE • MUSKEGON: LOS ARCOS • SHELBY: LA MEXICANA • LANSING: LA ESTRELLITA
PUERTAS ABREN A LAS 8PM / MAS INFORMACION & MESAS VIP: 616.427.9292 / 616.862.6227

San Diego sería de las más perjudicadas de EEUU si no hay solución a DACA

La falta de protección permanente para 'soñadores' y en general para beneficiarios del programa de Acción Diferida (DACA) atenta contra la economía y la fuerza laboral de San Diego, California, según advirtió la Cámara de Comercio Regional. EFE/ ARCHIVO

San Diego (CA), (EFEUSA).- La falta de protección permanente para "soñadores" y en general para beneficiarios del programa de Acción Diferida (DACA) atenta contra la economía y la fuerza laboral de San Diego, California, según advirtió hoy la Cámara de Comercio Regional.

"El 97 % de los 'dreamers' tiene empleo, ya son parte legalmente de la fuerza laboral de San Diego", expresó a Efe Paola Ávila, vicepresidenta de la Cámara de Comercio Regional de San Diego, quien considera que esta ciudad sería una de las más perjudicadas en el país.

"(Los "soñadores") ya están integrados en la economía, tienen estatus legal, han estado contribuyendo, están estudiando; es decir, nos quitarían lo que ya tenemos", proyectó.

Ávila indicó además que la rama de biotecnología en el condado genera alrededor de 40.000 empleos, que es casi el mismo número de trabajos que se perdería si el gobierno federal deporta a inmigrantes que llegaron a la región a temprana edad.

"Es como perder todo un sector industrial", precisó.

Las compañías que emplean a los "soñadores" también se verían afectadas, pues si bien se han beneficiado del talento y habilidad de estos inmigrantes, reemplazarlos generaría pérdidas adicionales.

Se estima que unos 45.000 inmigrantes que residen y trabajan en el condado fronterizo empezarían a perder su estatus de protección legal una vez que llegue la fecha límite impuesta por el presidente, Donald Trump, que dejó la decisión final sobre el programa DACA en manos del Congreso, y éste debe anunciarla antes del 5 de marzo.

A nivel nacional, se estima que la deportación de unos 800.000 soñadores costaría más de 3.000 millones de dólares para cubrir con los gastos de rotación de personal, según un reporte de la Cámara de Comercio.

También calcula que un 6 % de los beneficiarios de DACA en el país han creado negocios que a su vez emplean a ciudadanos estadounidenses.

Por ello, este organismo ya ha enviado cartas tanto al Congreso como a la Casa Blanca para impulsar una solución bipartidista que ofrezca tranquilidad a los beneficiarios del amparo migratorio.

Demócratas cifran en 460.000 millones el coste de la eliminación de DACA

Vista de varios manifestantes durante una protesta por la eliminación de DACA. EFE/Archivo

Washington, (EFEUSA).- Los legisladores demócratas en la Cámara de Representantes cifraron en 460.000 millones de dólares el coste que tendría en la economía del país en diez años la cancelación de la Acción Diferida (DACA).

Los progresistas del Comité de Pequeños Negocios en la Cámara Baja publicaron hoy un informe sobre los efectos que tendría en el país la eliminación del programa, que protege a jóvenes indocumentados que llegaron al país como niños de ser deportados.

Aprobado en 2012 bajo el gobierno de Barack Obama, DACA fue cancelado el pasado septiembre por el Ejecutivo de Donald Trump cuando amparaba a 690.000 personas.

El texto de los demócratas destaca la aportación de los llamados "soñadores" en los pequeños negocios estadounidenses y en la actividad económica en general, según informaron en un comunicado.

"Acabar con DACA sería dañino para la economía y para muchos jóvenes inmigrantes que fueron traídos a EE.UU. como niños y de los que muchos nunca han conocido su país de origen", afirmó la líder de los demócratas en el comité, Nydia Velázquez, en un comunicado.

La legisladora por el estado de Nueva York incidió en que de no dar una salida al problema, los afectados verían "destrozadas" sus perspectivas laborales y educacionales.

Según el informe, los "soñadores" son más proclives a emprender sus propios negocios y lo hacen hasta dos veces más que la media de la población estadounidense en general.

En lo relativo al pago de impuestos, el documento cifra en 2.000 millones de dólares la contribución anual a las arcas estatales y locales por parte de estos inmigrantes, mientras que su poder adquisitivo llega, "al menos", hasta los 100 millones.

En esta línea, la confirmación del fin de DACA supondría que tanto estados como autoridades locales dejaran de recibir un total cercano a los 800 millones al año.

Actualmente, la solución para los jóvenes indocumentados está condicionando la aprobación del presupuesto federal debido a las diferencias entre republicanos y demócratas.

Velázquez también enfatizó en la necesidad de que el Congreso apruebe una "solución bipartidista para proteger a los soñadores".

El pasado julio, antes de la cancelación de DACA, un estudio del Center for American Progress ya recogió que el coste económico de la entonces hipotética eliminación tendría un coste de 460.000 millones en una década.

Expertos de la ONU instan a EEUU a regularizar a los "soñadores"

Ginebra, (EFE).- Expertos independientes de la ONU instaron a EEUU a regularizar y proteger los derechos de los jóvenes inmigrantes conocidos como "soñadores", que llegaron al país en su infancia y ahora se enfrentan a su posible expulsión.

Su llamamiento se produce de cara a la fecha límite del 5 de marzo, cuando en Estados Unidos expira el programa de la Acción Diferida para los llegados en la Infancia (DACA).

"Nos preocupa cada vez más el impacto que pueda tener la clausura de este programa en los jóvenes que se benefician de él", afirmaron en un comunicado los expertos para los derechos humanos de los inmigrantes, del Grupo de Trabajo sobre Detención Arbitraria, sobre tortura y otros tratos crueles, inhumanos o degradantes, sobre la discriminación de la mujer y sobre formas contemporáneas de racismo.

"Si no se encuentra una solución hasta principios de marzo, los beneficiarios del DACA se verán privados de su estatus legal y de su protección ante la deportación", recalcaron.

"Poner fin al programa sin ninguna alternativa viable podría enviar también una señal

Varios 'soñadores"asisten al discurso sobre el Estado de la Unión ante el Congreso del presidente Donald Trump. EFE/Archivo

equivocada a la población, ya que reforzaría estereotipos raciales dañinos y estigmatizaría a jóvenes inmigrantes que trabajan duro y cumplen la ley, y son, por ende, un activo para el país que pueden considerar su hogar", indicaron.

Los relatores pidieron a EEUU que actúe ahora para asegurar los derechos humanos de unas 800.000 personas que se han beneficiado del programa y de las que más de tres cuartas partes llegaron al país de México, y el resto principalmente de El Salvador, Guatemala y Honduras, según dijeron.

La mayoría de "los soñadores" tienen unos 25 años actualmente y muchos cursan aún estudios, agregaron.

"El actual debate en el Congreso de EEUU debería ser visto como una oportunidad para ofrecer vías legales para regularizar a los inmigrantes y proteger sus derechos", subrayaron los expertos independientes de la ONU.

Advierten que la deforestación de la Amazonia se acerca a punto de no retorno

Washington, (EFEUSA).- La Amazonia se está acercando peligrosamente a un punto de "no retorno" al que se llegaría si la deforestación supera el 20 % de su área original, según dos reconocidos biólogos de la Fundación de las Naciones Unidas.

En un editorial publicado por la revista especializada Science Advances, el investigador estadounidense Thomas Lovejoy y el brasileño Carlos Nobre aseguraron que la deforestación de la Amazonia ha alcanzado cerca del 17 % de su vegetación en los últimos 50 años, y que el límite del 20 % sería llegar al abismo climático.

El Amazonas produce aproximadamente la mitad de su propia precipitación al reciclar la humedad a medida que el aire se mueve desde el Atlántico, a través de Sudamérica y hacia el oeste.

La Amazonia se está acercando peligrosamente a un punto de l'ho retorno"al que se llegaría si la deforestación supera el 20 % de su área original, según dos reconocidos biólogos de la Fundación de las Naciones Unidas. EFE/Archivo

Esta humedad es importante para alimentar el ciclo del agua de la Tierra de manera más amplia y afecta el bienestar humano, la agricultura, las estaciones secas y el comportamiento de la lluvia en muchos países de Sudamérica, advierten los expertos.

Recientemente, factores como el cambio climático, la deforestación y el uso generalizado del fuego han influido en el ciclo natural del agua en esta región, agregaron los biólogos.

Los estudios hasta la fecha apuntan que las interacciones negativas entre estos factores significan que el sistema amazónico cambiará a no forestal en el este, sur y centro de la Amazonia si la deforestación alcanza niveles que impactan entre el 20 y el 25 % de la región.

De hecho, según los expertos, la gravedad de las sequías de 2005, 2010 y 2015 podría representar los primeros destellos de este punto de inflexión ecológica.

Estos eventos, junto con las fuertes inundaciones de 2009, 2012 y 2014, sugieren que todo el sistema está oscilando.

Además, los factores de gran escala, como las temperaturas de la superficie del mar más cálidas sobre el Atlántico norte tropical, también parecen estar asociados con los cambios en la tierra.

Es por estos motivos que Lovejoy y Nobre exigieron en su artículo que se contenga el área deforestada por debajo del 20 % de la superficie original para evitar que se llegue a un punto de no retorno en la capacidad regenerativa de esta importante región.

Mi pago me subió $350.00 y no sé porque. ¿Qué debo hacer?

Esto ha sucedido mucho recientemente. Lo que ocurre es que sus taxas o su seguro subió y aumenta el pago como consecuencia. Es muy importante que llame a su banco para ver lo que está sucediendo. Si le incrementaron el pago debido a las taxas, en realidad no se puede hacer nada, la razón es que sus taxas *suben* cuando el valor de su casa *aumenta*. Es algo que pasa muy frecuentemente, ahora que los valores está subiendo mucho. Algunas personas me han preguntado si pueden eliminar las taxas del pago. Usted puede intentar refinanciar y eliminar las taxas de su pago pero recuerde que usted va a recibir esa factura 2 veces al año, y se tienen que pagar *para que no le quiten la casa.*

Llame a María 616-204-8220 para una calificación gratis y rápida. Si las circunstancias se lo permiten, puede darle una calificación por teléfono en ese momento.

Si tiene alguna pregunta, favor de mandármela a maria@mariasaucedo.net. Quizás escoja su pregunta para contestarla en esta columna.

Y si desea ayuda en comprar o vender su casa, favor de llamar. Tengo paquetes especiales para ayudar a los Vendedores a ahorrar dinero en la venta de su casa. Si desea información gratis, favor de enviarme su dirección y le mandare un paquete de información gratis.

Programa que tenemos para usted.

FHA = 3% enganche o 0.05% enganche para personas con buen crédito

Convencional = 5% enganche o 1 % enganche para personas con buen crédito

MSHDA = 1% de enganche. Y hasta $7,500 para sus costos y enganche

Usted debe de tener lo siguiente para calificar….

1.2 años de registro de trabajo.

2.Ser ciudadano, residente o tener permiso de trabajo.

3.Debe de tener una cuenta de banco a su nombre.

Si no tiene crédito establecido, debe de tener 3 cuentas a su nombre. (Renta, luz, gas, celular, seguro de carro, Internet, teléfono de casa, etc…).

NO CUESTA NADA PARA
VER SI CALIFICA

Maria C Saucedo Independence Realty Wyoming MI 49509
Maria@mariasaucedo.net
Correo Electrónico
www.mariasaucedo.net
Página de Internet
616-204-8220

Las ventas de casas usadas bajaron un 3,2 % en enero

Las ventas de casas usadas descendieron un 3,2 % en enero y quedaron en un ritmo anual de 5,38 millones de unidades, informó hoy la Asociación Nacional de Agentes Inmobiliarios (NAR). EFE/Archivo

Washington, (EFEUSA).- Las ventas de casas usadas descendieron un 3,2 % en enero y quedaron en un ritmo anual de 5,38 millones de unidades, informó hoy la Asociación Nacional de Agentes Inmobiliarios (NAR).

Los expertos habían anticipado una tasa superior para enero, de alrededor de 5,60 millones de unidades.

En los últimos 12 meses las ventas de casas usadas, que representan el 90 % del negocio inmobiliario, han bajado un 4,8 %, en lo que supone el mayor descenso interanual desde agosto de 2014, según el informe de la NAR

El precio medio de venta de las viviendas usadas en todo el país en enero fue de 240.500 dólares, un 5,8 % por encima del de hace un año.

"La enorme falta de suficiente oferta de vivienda y su influencia en el alza de precios han frenado la actividad general de ventas en la mayoría de EEUU el pasado mes", dijo Lawrence Yun, economista jefe del NAR.

En cuanto al inventario de casas usadas disponibles en el mercado, el mes pasado subió un 4,1 % y quedó en un total de 1,52 millones de unidades, la cifra sin embargo es un 9,5 % menor que hace un año.

Al ritmo de venta actual, ese inventario tardaría 3,4 meses en agotarse, de acuerdo con la NAR.

La Nueva Economía del Siglo XXI

Por Maria G Erazo

Vivimos en un mundo donde las cosas han cambiado en su manera de ser y estar. Dependiendo en el año que naciste has visto una gran transformación en nuestra economía y finanzas. El mundo está cambiando hacia lo que llaman los expertos "Economías Colaborativas". Según la enunciación científica la economía colaborativa se define como una interacción entre dos o más sujetos, a través de medios digitalizados, que satisface una necesidad (no necesariamente real), a una o más personas. ¿Qué quiere decir esto? En una manera más simplista de verlo: las personas están solucionando sus problemas a través de pantallas.

Recuerda cómo las cosas se veían 15 años atrás. Las personas acumulaban bienes y trabajaban en una oficina, en el campo o en un establecimiento de 8 a.m. a 5 p.m. Subían la escalera corporativa durante años con gran esfuerzo y tenían acceso a las cosas que solamente podían pagar o según su nivel socioeconómico. ¡Las cosas ya no son así! Ahora con una economía colaborativa, las personas trabajan desde casa, compran y venden desde sus teléfonos y ya no adquieren los bienes que necesitan, sino que solo los alquilan cuando los necesitan. Negocios o empresas como Uber, Airbnb, RabbitTask, etc. No existían y mucho menos era rentable con la limitación de la tecnología años atrás. Hoy en día, los 'millenials' piensan más en crear una nueva aplicación en sus teléfonos que les genere dinero en vez de trabajar por 10 años en la misma empresa. Nuestros hijos crean contenido día a día por todas las redes sociales. Las personas piensan más en viajar y conocer otros lugares, porque las aplicaciones los conectan con otras personas alrededor del mundo donde pueden dormir, comer y pasear a través de un click.

Las economías colaborativas están creando una cultura de confianza en nuestra sociedad. Confiamos a través de un rating de estrellas y compramos de acuerdo a los testimonios y fotos que vemos de otros usando un producto. Más que resistir el cambio, debemos saber cómo aprovechar y disfrutar la era en la que vivimos con mucha responsabilidad social. Usemos las tecnologías y la economía colaborativa como una herramienta para alcanzar mas, influir positivamente a otros y ayudar al prójimo.

Negocio de la Semana

GALYS CONSTRUCTION

"Un negocio con garantía de por vida"

El propietario de Galys Construction, Galindo Zavala, muestras las ventanas de doble vidrio, que se pueden abrir con facilidad para limpiar desde el interior de la casa. (Foto: Joel Morales/ El Informador)

Publicidad:

Galindo Zavala, propietario de Galys Construction de Wyoming, originario de Celaya, Guanajuato MX, dice que ahora es el tiempo oportuno para tomar ventaja de sus promociones de invierno, que incluyen las ventanas de doble y triple vidrio forradas y terminadas por dentro y por fuera.

"Son de la mejor calidad en el mercado con alta eficiencia en energía, tienen una garantía de por vida, juntamente con el material y mano de obra", expresó el comerciante mexicano. "También, cualquier cosa que sucede, se le remplaza automáticamente gratis", agregó.

Galys Construction también cuenta con dumptsers (contenedores de basura), de 18 yardas y confortables de dos puertas que abren de lado a lado, para que la gente no se lastime. Los contenedores sirven para toda clase de trabajo, escombros, yardas, techos, sótano, de remodelaciones de casa y están capacitados para sostener hasta 18,000 mil libras (9 toneladas).

"Los dueños de negocios, pueden llamar para reservar sus contenedores desde hoy, si saben que van a estar haciendo un trabajo durante los meses de la primavera o verano", dijo Zavala. "Para no tener problemas con la ciudad y los inspectores, tener un vecindario limpio y demostrarle a la gente que nosotros no tenemos mugre y mantenemos a nuestras casas limpias", agregó.

El propietario, quien lleva 18 años como pequeña empresa y 22 años de experiencia en el ambiente de la construcción y remodelación, informó que está comenzando el nuevo ciclo 2018, es una buena idea llamar para reservar los productos o servicios, porque la demanda aumenta.

"Espero y la gente me disculpe, muchas veces no alcanzo a contestar el teléfono porque andamos muy ocupados, pero si no contesto me pueden dejar un mensaje y yo les regresaré la llamada", dijo el dueño del negocio. "Al ocupar nuestros servicios, va ser atendido de la mejor manera, y no se paga automáticamente ni un cinco (dinero) adelantado, sino hasta que se termine el trabajo, para que el cliente se quede el cien por ciento satisfecho", agregó.

Zavala nos compartió que en la instalación de las ventanas de doble y triple vidrio, el propietario de la casa pagará la inversión en solo tres años, con los ahorros de luz y gas de casa. Además, con las ventanas nuevas, el valor de las viviendas sube el triple.

"Es una buena inversión, vale la pena", dijo el comerciante, "Y hacemos los estimados a domicilio" agregó.

Para más información sobre los trabajos de remodelación de Galys Construction, las promociones de ventanas o para hacer una consulta gratis a domicilio favor de llamar al (616) 633-5637. También puede ver ejemplos de su trabajo en su página de Facebook.

Un ejemplar de trabajo de ventanas nuevas de Galys Construction a una vivienda. (Foto cortesía: Página de Facebook de Galys Construction)

Desarrollan una vacuna contra múltiples cánceres a partir de células madre

Un equipo de investigadores de la Universidad de Stanford (California) desarrolló una vacuna contra múltiples tipos de cáncer a partir de células madre pluripotentes inducidas inactivadas (iPS), según un estudio publicado hoy en la revista especializada Cell Stem Cell. EFE/Archivo

Washington, (EFEUSA).- Un equipo de investigadores de la Universidad de Stanford (California) desarrolló una vacuna contra múltiples tipos de cáncer a partir de células madre pluripotentes inducidas inactivadas (iPS), según un estudio publicado hoy en la revista especializada Cell Stem Cell.

Este tipo de células demostró una "fuerte respuesta" inmune contra los cánceres de mama, pulmón y piel en ratones y también previno recaídas en roedores con tumores que habían sido eliminados, explicaron los científicos.

"Lo que más nos sorprendió fue la efectividad de la vacuna a partir de iPS en la reactivación del sistema inmunitario para atacar el cáncer", apuntó Joseph Wu, del Instituto Cardiovascular de Stanford.

Para el autor principal, este enfoque "puede tener potencial clínico para prevenir la recurrencia del tumor o para atacar las metástasis a distancia".

Wu y sus colegas descubrieron que una gran cantidad de los antígenos presentes en las células iPS también están presentes en las células cancerosas.

Después de este hallazgo, 75 ratones recibieron versiones de la vacuna iPS creada a partir de células madre inactivadas por irradiación.

En cuatro semanas, el 70 % de los ratones vacunados rechazaron completamente las células de cáncer de mama recién introducidas, mientras que el 30 % restante tuvo tumores significativamente más pequeños.

La efectividad de esta vacuna también se validó para los cánceres de pulmón y piel.

Para ser eficaces, las vacunas contra el cáncer deben introducir uno o más antígenos en el cuerpo que activen las células T, que son parte del sistema inmunitario, o produzcan anticuerpos capaces de reconocer y unirse a los antígenos de las superficies de las células cancerosas.

Uno de los mayores desafíos para las inmunoterapias contra el cáncer es la cantidad limitada de antígenos que se pueden presentar al sistema inmunitario en un momento dado.

El estudio de Stanford utiliza las propias células de un animal para crear una vacuna contra el cáncer basada en iPS que se dirige simultáneamente a múltiples antígenos tumorales.

El uso de iPS completos elimina la necesidad de identificar el antígeno más óptimo para atacar en un tipo particular de cáncer.

"Presentamos el sistema inmune con un mayor número de antígenos tumorales de los que se encuentran en iPS, lo que hace que nuestro enfoque sea menos susceptible a la evasión inmune por las células cancerosas", argumentó Wu.

Los investigadores también combinaron iPS con un refuerzo de inmunidad, un fragmento de ADN bacteriano llamado CpG que se ha considerado seguro en ensayos en humanos.

En el futuro, la piel o las células sanguíneas de un paciente pueden reprogramarse en iPS y administrarse "como una vacuna contra el cáncer o como un refuerzo de seguimiento después de la cirugía, la quimioterapia o la radioterapia", auguraron los científicos.

AÑOS DE OBESIDAD SE ACUMULAN COMO FACTOR DE RIESGO PARA DAÑO CARDIACO

Miami, (EFEUSA).- Un estudio de científicos de la Universidad John Hopkins y otras instituciones apunta a que el riesgo de daño al corazón que supone la obesidad es mayor si una persona se mantiene obesa por un largo periodo de tiempo, informó hoy ese centro de estudios situado en Maryland.

Los autores de este estudio llegaron a la conclusión, según un comunicado difundido hoy, que mantener un peso saludable a lo largo de toda la vida es importante para la salud del corazón y para aminorar el daño a medida que envejecemos.

Según el estudio, que ya fue publicado en la revista Clinical Chemistry, las personas excedidas de peso por más tiempo parecen tener una mayor tendencia a dar positivo en las pruebas de detección del marcador químico del daño cardíaco "silencioso" o asintomático, la proteína llamada troponina.

"Usando una prueba que mide las concentraciones de la proteína troponina, estamos descubriendo que el peso de una persona a partir de los 25 años está vinculado al riesgo de sufrir mayor o menor daño cardíaco más tarde en la vida", señaló Chiadi Ndumele, profesor adjunto de medicina de la Cátedra Robert E. Meyerhoff en la Facultad de Medicina de la Universidad Johns Hopkins.

Eso pone en evidencia "la probable importancia de controlar el peso a largo plazo para reducir el riesgo de cardiopatías", agregó Ndumele, que forma parte también del Centro Ciccarone para la Prevención de Cardiopatías de la Johns Hopkins.

Para esta investigación se analizaron los datos clínicos de 9.062 personas inscritas en un estudio sobre el Riesgo Ateroesclerótico en las Comunidades (ARIC, por su sigla en inglés), realizado con fondos federales en determinadas zonas de Maryland, Carolina del Norte y Misisipi y en la ciudad de Minneapolis.

Todos esas personas asistieron a cuatro visitas médicas relacionadas con ARIC entre 1987 y 1998 para evaluar su Índice de Masa Corporal (IMC), antecedentes de cardiopatía y concentraciones de troponina altamente sensible en la sangre.

Los pacientes dieron en esas visitas información sobre su peso en distintas edades, lo que permitió a los investigadores de la Johns Hopkins rastrear si eran obesos desde su juventud.

Los expertos analizaron el IMC al principio y al final del período de estudio, junto con las concentraciones de troponina en la sangre de los participantes.

Las personas obesas tanto en la primera como en la cuarta visita tenían el doble de probabilidad de tener concentraciones de troponina superiores a 14 nanogramos por litro, comparadas con las personas que mantuvieron un peso normal constante.

En el caso de aquellos que eran obesos tanto en la cuarta visita como a los 25 años, la probabilidad de tener concentraciones más elevadas de troponina casi se cuadruplicó.

Seguidamente tabularon, en una escala de cero a 50 años, el número de años que cada persona vivió obesa, es decir con un IMC superior a 30 kilogramos por metro cuadrado.

Por cada 10 años que una persona vivió obesa, su riesgo de tener elevada la troponina aumentó 1,25 veces, incluso tomando en cuenta el riesgo de cardiopatía debido a hipertensión, diabetes y enfermedad renal.

Los autores advierten que su estudio no fue concebido para determinar o medir la relación directa de causa y efecto entre la obesidad a largo plazo y el mayor riesgo de cardiopatías, sino más bien para aclarar las posibles relaciones entre estos dos factores.

"Lo que indican nuestros hallazgos es que incluso en ausencia de factores de riesgo cardiovascular, tales como la hipertensión, la diabetes o la enfermedad renal, el número de años que una persona vive con exceso de peso u obesa contribuye a aumentar la probabilidad de sufrir daño al corazón", dijo Ndumele.

Ya en 2014 este investigador y sus colegas habían demostrado que el exceso de peso está relacionado con el daño cardíaco asintomático usando un análisis que detecta las concentraciones elevadas de troponina de 14 nanogramos por litro o más.

Un estudio de científicos de la Universidad John Hopkins y otras instituciones apunta a que el riesgo de daño al corazón que supone la obesidad es mayor si una persona se mantiene obesa por un largo periodo de tiempo, informó hoy ese centro de estudios situado en Maryland. EFE/Archivo

Pero dicho estudio no contempló el papel de ser obeso durante un período prolongado de tiempo.

Ndumele afirma que datos parciales han sugerido que adelgazar, incluso después de haber sido obeso o tenido exceso de peso durante décadas, puede ayudar a reducir las concentraciones de troponina y que el corazón es capaz de revertir parcialmente el daño.

Pero se desconoce en qué medida puede revertirlo y cuántos años de obesidad causan un daño permanente, por lo cual es necesario hacer estudios más profundos.

Según los Centros para el Control y la Prevención de Enfermedades, más de un tercio de los estadounidenses adultos son obesos.

EMPLEOS

Luna
TAQUERÍA Y COCINA
SOLICITA
COCINERO
DEBERÁ TENER EXPERIENCIA
COCINANDO Y PREPARANDO
© COPYRIGHT EL INFORMADOR
APLICAR EN PERSONA:
Luna Taquería
64 Ionia SW
Grand Rapids, MI

Volkswagen enseña musculo con el Atlas

Por: Roger Rivero

Es la primera vez que reseño dos autos del mismo fabricante seguidos. Volkswagen ha sido el "culpable" por haberse empeñado en complacer los gustos del consumidor norteamericano con modelos como el Tiguan, del que hablamos la semana pasada, y el Atlas, un SUV mediano de tres filas de asientos que VW estrena en su modelo 2018.

Nadie puede culpar a Volkswagen por diseñar o adaptar modelos en correspondencia con las necesidades de este mercado. Como le gustaba decir a mi suegra; "caballo grande…ande o no ande" y esta parece también ser el patrón de un mercado tan voraz como el de Estados Unidos, donde cada año más de 17 millones de autos nuevos son vendidos. Si a esto sumamos el frenesí actual por los SUV, terminamos con el vehículo que reseñamos esta semana; el Volkswagen Atlas.

Construido junto al Passat en la fábrica de Volkswagen en Chattanooga, Tennessee, el VW Atlas es el mayor vehículo de pasajeros que Volkswagen vende en los Estados Unidos. La compañía ha estado necesitando un SUV de 3 filas, y ahora las campanadas de nacimiento están sonando. A este nuevo modelo el fabricante le ha dedicado mucho, y se nota. Su exterior encaja perfectamente dentro de las normas de un SUV mediano y VW trata de presentárnoslo con aspecto fornido y resistente. Una vez dentro o una vez que empiezas a empacar con tu carga, encontrarás un interior que se siente amplio y actúa como si pudiera caber la mitad de la mudada del fin de semana.

Volkswagen a decidido valuar este nuevo SUV con agresividad. El precio de $30,750 para el modelo base S, lo convierte en una atractiva proposición dentro del segmento. Y no es que el fabricante sea generoso o le preocupe la economía familiar de los futuros compradores. El ahorro lo permite el uso de una nueva plataforma que ya utilizan varios modelos de Volkswagen y Audi. No parece ahora demasiado descabellado el eslogan utilizado en alguno de sus comerciales de: "Lujo, con el que realmente puedes vivir".

El Atlas que probamos era propulsado por un motor V6 3.6 litros de 276 caballos de fuerza. Hay un motor más pequeño de 4 cilindros turboalimentado de 235 caballos para el nivel de acabado S. Ambos motores vendrán con transmisiones automáticas de 8 velocidades. Este tren de poder me ha agradado. Tanto en la ciudad como en paseos de carretera, el motor y la transmisión se han comportado de forma apreciable. El Atlas es capaz de remolcar hasta 5,000 libras o 2,268 kilogramos. Esta capacidad de carga es superior a varios de sus competidores, solo que la perspectiva de un motor más pequeño posiblemente varié los números y quien sabe que podrá hacer con la experiencia de manejo. Con un motor grande y tanto auto que mover, los números de consumo del V6 no son del todo amigables. 17 millas por galón en la ciudad y 23 en la autopista no son valores como para regocijarse, aunque debemos tomar en cuenta que nuestro auto de prueba venia equipado con el sistema de tracción AWD 4MOTION que consume más combustible.

El nuevo Atlas tiene un comportamiento bastante silencioso en la carretera abierta, y su larga distancia entre ejes hace que el viaje sea muy fácil, sin importar mucho las irregularidades que puedan encontrarse en la carretera. Cómodo y estable a altas velocidades, notamos que el Atlas no es el más liviano en la clase, aunque de ninguna manera tampoco el más pesado.

El modelo más económico es el S, que como mencionamos, comienza en los $30,750. Obtenerlo con la versión de motor mar potente de V6 costaría unos $1,400 más, una opción que recomendamos. Tracción en las cuatro ruedas con el sistema 4Motion costaría $1,800 adicionales. Le siguen el Atlas Launch Edition en los $33,750, Atlas SE y SE con Tecnologia por $35,240 y $37,340 respectivamente. El SEL comienza en los $41,140 mientras que el mas alto de la gama, un SEL Premium viene marcado a los $48,740.

Nuestra recomendación seria un SE con Tecnología, por la mejor correlación entre precio, rendimiento y

(Continúa en la página 32)

Volkswagen enseña musculo con el Atlas

(Viene de la Página 31) prestaciones. El paquete Tecnológico mejora mucho al SE, que, de hecho, viene bien equipado. Adiciona importantes sistemas de seguridad como el frenado de emergencia, y de conveniencia, como el arrancado remoto para esos crudos días de invierno que no parecen acabar.

El Volkswagen Atlas 2018 es un fuerte contendiente en una clase competitiva. Es un SUV de tres filas bien ejecutado, con mucho espacio para pasajeros y carga, una generosa lista de características estándar y disponibles, y un manejo aceptable. El sistema de infoentretenimiento viene de serie con capacidades avanzadas de integración de teléfonos inteligentes y es fácil de usar.

Es cierto que hay opciones de diseño y manejo más atractivas como el Mazda CX-9 o el Dodge Durango, pero ninguno de ellos y creo posiblemente del resto de los competidores, ofrece una garantía tan generosa de 6 años o 72,000 millas. Esta posiblemente sea una adición, que inclinará la balanza a la hora de tomar una decisión de compra, pues cuando se trata de autos para la familia, muchas veces las decisiones se toman con la cabeza y no con el corazón.

Roger Rivero es un periodista independiente, miembro de NAHJ, la Asociación nacional de periodistas Hispanos y de NWAPA, la Asociación de periodistas automovilísticos del noroeste. Los vehículos son proporcionados por los fabricantes como préstamo por una semana para fines de la reseña. De ninguna manera los fabricantes controlan el contenido de los comentarios.

Lexus es la marca más fiable en el mercado estadounidense, según estudio

Washington, (EFEUSA).- Lexus, la marca de lujo del grupo Toyota, es la más fiable del mercado estadounidense, según el estudio anual que realiza la firma de análisis del sector J.D. Power.

El estudio recoge el número de problemas sufridos por los propietarios de vehículos nuevos durante los 12 meses siguientes a la adquisición del automóvil. Para el estudio de 2018, J.D. Power analizó los vehículos del modelo 2015.

Según el análisis, que es uno de los más respetados del sector en término de calidad y que se hace desde hace 29 años, los propietarios de Lexus sufrieron 99 problemas por cada 100 vehículos (PP100).

Tras Lexus se situaron Porsche, con 100 problemas por cada 100 vehículos; y Buick, la marca de la gama alta de General Motors (GM), con 116.

Los cinco primeros puestos se completan con Infiniti, con 120 PP100; Kia, con 122 PP100; y Chevrolet, con 124 PP100.

Los tres últimos puestos de la lista de fiabilidad de J.D. Power están ocupados por Fiat, con 192 PP100; Land Rover, con 204 PP100; y Chrysler, con 211 PP100.

El estudio también indicó que Fiat es la marca que más mejoró, al obtener 106 menos PP100 que en 2017, y que Infiniti, la marca de lujo de Nissan, es la que más puestos ascendió al pasar del 29 en 2017 al cuarto en 2018.

J.D. Power calificó de "muy impresionante" el que la fiabilidad de los vehículos haya mejorado un 9 % con respecto al estudio del año anterior.

"Una mejora del 9 % es muy impresionante y la fiabilidad de los vehículos es, sin duda, su mejor nivel en la historia", afirmó en un comunicado Dave Sargent, vicepresidente de Automóvil Global de J.D. Power.

Por segmentos de automóviles, el grupo Toyota obtuvo seis de los 19 premios por los modelos Lexus CT, Lexus ES, Lexus GS, Lexus RX, Toyota Prius y Toyota Tacoma.

GM recibió cinco premios por segmento, por Buick LaCrosse, Chevrolet Equinox, Chevrolet Malibu, Chevrolet Traverse y Chevrolet Silverado.

Vehículos más fiables por segmento:

-Auto pequeño: Kia Rio
-Auto pequeño de la gama alta: Lexus CT
-Auto compacto: Toyota Prius
-Auto compacto de la gama alta: Lexus ES
-Auto mediano: Chevrolet Malibu
-Auto mediano deportivo: Dodge Challenger
-Auto mediano de la gama alta: Lexus GS
-Auto grande: Buick LaCrosse
-SUV pequeño: Hyundai Tucson
-SUV pequeño de la gama alta: Audi Q3
-SUV compacto: Chevrolet Equinox
-SUV compacto de la gama alta: Mercedes-Benz GLK-Class
-Pickup mediano: Toyota Tacoma
-SUV mediano: Chevrolet Traverse
-SUV mediano de la gama alta: Lexus RX
-Monovolumen: Honda Odyssey
-SUV grande: Ford Expedition
-Pickup grande ligero: Ford F-150
-Pickup grande pesado: Ford Super Duty

Used Car Motor Mall

LLEVESE EL AUTO QUE SIEMPRE DESEO

2008 Volkswagen New Beetle Coupe Triple White $8,600

2009 Pontiac G6 GT $8,995

GRAN INVENTARIO
Te Financiamos con tu número de ITIN

2007 Ford Explorer Sport Trac Limited $13,450

2007 Chevrolet TrailBlazer LT $12,900

2007 Ford Mustang GT Deluxe $12,900

830 28TH ST SE
GRAND RAPIDS MI 49508

616-241-6200 | (855) 554-3517

El director de "Black Panther" da las gracias por el histórico estreno del filme

El actor estadounidense Chadwick Boseman (d) posa junto al director estadounidense Ryan Coogler (i) a su llegada al estreno europeo de la película Pantera Negra en el Hammersmith Apollo, en Londres (Reino Unido). EFE/Archivo

Los Ángeles (EE.UU.), (EFE).- El director de "Black Panther", Ryan Coogler, agradeció hoy, en una carta a todos los que hicieron posible el histórico estreno de esta película de superhéroes, que sólo en Estados Unidos y Canadá haya logrado en su primer fin de semana 242,2 millones de dólares de recaudación.

Con este dato, "Black Panther", la nueva cinta de Marvel y Disney, registró en Norteamérica el segundo mejor estreno de la historia en cuatro días -contando las cifras del lunes festivo-, sólo superada por los 288 millones de dólares que obtuvo "Star Wars: The Force Awakens" (2015), informó el portal especializado Box Office Mojo.

Si la comparativa se limita a las tradicionales tres fechas de debut (viernes, sábado y domingo), "Black Panther" habría registrado el quinto mejor estreno de la historia.

En el filme -alabado por su diversidad delante y detrás de la cámara-, T'Challa (Chadwick Boseman), el rey de la ficticia Wakanda, regresa tras la muerte de su padre a su hogar, una nación africana aislada del mundo pero con un tremendo potencial tecnológico.

En todo el mundo, "Black Panther" ha recaudado ya 426,7 millones de dólares.

Por todo ello, Coogler, que fue también el realizador de "Creed" (2015), dio las gracias en un escrito divulgado hoy por Marvel: "Me cuesta encontrar las palabras para expresar mi gratitud en este momento, pero lo intentaré".

Afirmó que rodar este filme fue "un deporte de equipo" y señaló que todo el personal que trabajó en "Black Panther" creyó que "gente de todo el mundo iría a ver una película sobre un país ficticio en África, hecho con un reparto con ascendencia africana".

Sin embargo, Coogler dijo que "ni en un millón de años" se habría imaginado una respuesta tan masiva como la que recibió "Black Panther", una recepción que, según explicó, hizo que se le saltaran las lágrimas.

En su lista de agradecimientos, el cineasta mencionó, por ejemplo, a los fans que llenaron los cines, a los periodistas que escribieron sobre la película y a los jóvenes que llevaron a "sus padres, sus mentores y sus amigos" a ver la cinta.

"Gracias por dar a nuestro equipo el regalo más grande: la oportunidad de compartir con vosotros esta película, en la que volcamos nuestros corazones y nuestras almas", apuntó.

Servicios Autos Empleos

IGLESIA EN RENTA

Localizada en Wyoming.
Amplio estacionamiento.

Para más información llame a Francine:
Tel: 616-570-7036

¿Buscas trabajo?

Delgado Auto Repair, un taller de mecánica en la ciudad de Wyoming, Michigan, con una gran cantidad de clientes y crecimiento, está contratando personal para sus diferentes departamentos. Se busca un mecánico, otra persona para mantenimiento y también un hojalatero.

Interesados llamar al 616-214-8881

Oportunidad de empleo

Restaurante con mucha clientela está contratando personal para lavar platos. Interesados acudir en persona a

Luna Taquería y Cocina en:
64 Ionia Ave SW, Grand Rapids, MI. 49503

OPORTUNIDAD DE EMPLEO

Necesitamos trabajadores con experiencia en la demolición de interior.
Mínimo $15 por hora.
Aumentos rápidos y beneficios, al completar un año.
Trabajadores **sin experiencia** $12 por hora.

Aplica en:
Walsh Construcción
1035 Butterworth SW Grand Rapids, MI 49508
Tel: 616-458-7781

OPORTUNIDAD DE EMPLEO

Schnitz Ada Grill: Estamos contratando *cocineros experimentados*. Somos un restaurante exclusivo de ritmo rápido con un enfoque en la comida y el servicio muy sobresaliente. Estamos abiertos solo seis días a la semana y cerrados los domingos. Cerramos a las 10:30 p.m. Estamos ubicados a solo 10 minutos del centro de Grand Rapids. Salarios basados en el nivel de habilidad.

Por favor solicitar en persona:
Schnitz Ada Grill
597 Ada Grill
Ada, MI 49301

¿FUISTE ARRESTADO?
¿FUISTE ACUSADO DE ALGÚN CRIMEN?
¿TIENES ALGÚN CASO DE INMIGRACIÓN?

¡TU TIENES DERECHOS!

HENDRICKS & WATKINS
Attorneys at Law

Teresa M. Hendricks
Abogada

INMIGRACIÓN

- ☑ Corte de Inmigración
- ☑ Asilo
- ☑ Petición Familiar
- ☑ Deportaciones
- ☑ Ciudadania
- ☑ Renovación de Residencia
- ☑ Acción Diferida (DACA)

Daniel C. Watkins
Abogado

DEFENSA CRIMINAL

- ☑ Violencia Doméstica
- ☑ Manejar Tomado (DUI)
- ☑ Manejar sin Licencia
- ☑ Orden de Arresto
- ☑ Felonia
- ☑ Federal

Lame hoy para una consulta ¡GRATIS!

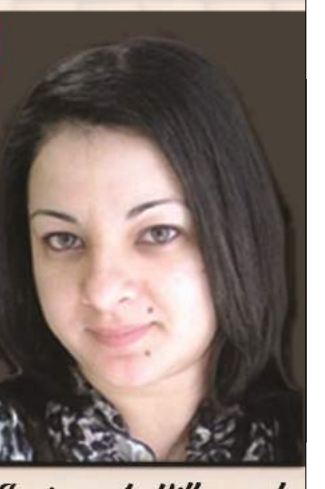

Eunice A. Villarreal
Gerente de Oficina

DAÑOS PERSONALES

- ☑ Accidentes de Auto
- ☑ Accidentes Fatales
- ☑ Y más...

1115 Taylor Ave. NW
Suite 110
Grand Rapids, MI 49503

616-956-1900

Lección de Vida

Aferrados de la mano

Muy a menudo nos sentimos solos.

Pero siempre hay alguien dispuesto a tomarnos de la mano.

Hay una hermosa historia de una enfermera con exceso de trabajo que escoltaba a un cansado joven a la cama de su paciente.

Inclinándose y hablándole alto al anciano paciente, ella dijo: "Su hijo está aquí".

Con gran esfuerzo, abrió sus desenfocados ojos, luego lentamente los volvió a cerrar.

El joven apretó la envejecida mano en la suya y se sentó junto a la cama. Durante toda la noche estuvo sentado allí, tomando la mano del anciano y susurrando palabras de ánimo.

Para cuando amaneció, el paciente había muerto. En instantes, el personal del hospital llenó la habitación para apagar equipos y remover agujas.

La enfermera se puso al lado del joven y comenzó a ofrecerle sus condolencias, pero él la interrumpió.

"¿Quién era ese hombre?" preguntó.

La asombrada enfermera contestó:

"¡Pensé que era su padre!"

"No, él no era mi padre", contestó él. "Nunca lo había visto en mi vida".

"Entonces, ¿por qué no dijo nada cuando le traje a verle?"

"Me di cuenta de que necesitaba a su hijo y que su hijo no estaba aquí", explicó el hombre. "Y ya que estaba demasiado enfermo para reconocer que yo no era su hijo, supe que me necesitaba".

La Madre Teresa solía recordarnos que nadie debiera tener que morir solo. De igual manera, nadie debiera tener que sufrir o llorar solo tampoco. O reír solo o celebrar solo.

Estamos hechos para transitar por el camino de la vida tomados de la mano. Hay alguien listo para tomarnos de la mano hoy. Y alguien anhela que nosotros tomemos la suya. ¡Recordemos aferrarnos los unos a los otros!

MICHIGRAMA

EL INFORMADOR
POR: MIGUEL SOLANO GUZMAN
miguel_solano13@hotmail.com

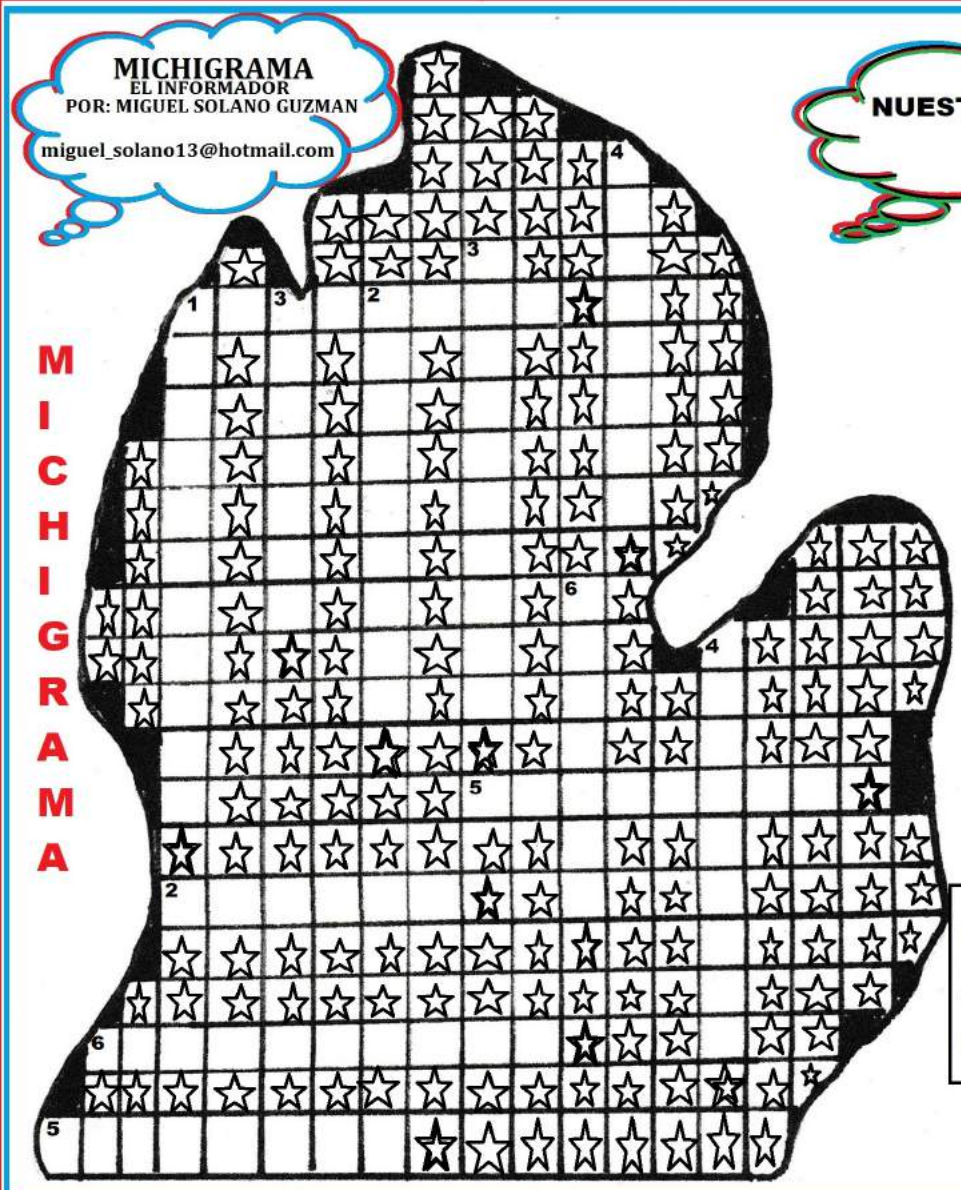

NUESTROS ANUNCIANTES

HORIZONTALES..
1-GRAND RAPIDS--------
2----------LAW GROUP
3-ED KOEHN FORD-------
4- SIN----------=
5-SUPERMERCADO------
6-MEXICAN STORE

VERTICALES..
1-TIENDA----------
2----------
SUPERMARKET
3-SUPERMERCADO----------
4----------OF HOLLAND
5-ABOGADO MICHAEL------
6-LA---------100% NATURAL

DESPUES QUE LEAS EL INFORMADOR.... TE SENTIRAS MUCHO MEJOR

EL CHISTE DE LA SEMANA
POR:MIGUEL SOLANO G.

POR QUE LLORAS?
MI NOVIO MURIO AYER..
SOY TU HADA MADRINA Y TE CUMPLIRE UN DESEO..
EL I PHONE 10..
PERO..Y TU NOVIO?
EL I PHONE 10 ,,DIJE
****
****
TE ESTAS BAÑANDO?...
NO...ME ESTOY REGANDO PARA VER SI CREZCO.....
****
****

LABERINTO..EL INFORMADOR....

Espagueti en salsa de tres quesos

Ingredientes:

· 1 Paquete de pasta estilo espagueti.
· 1/2 Taza de queso chihuahua rallado.
· 1/2 Taza de queso oaxaca rallado.
· 1/2 Taza de queso Cotija.
· 1/2 Taza de cacahuates tostados en trozos.
· 2 Cucharadas de mantequilla.
· 2 Tazas de leche.
· 4 Cucharadas de harina.
· 1 Taza de rajas de chile poblano asadas.
· 1 Cucharada de ajo en polvo.
· Pimienta y sal al gusto.

¿Cómo se prepara?

Primero ponemos a cocer el espagueti según las instrucciones, una vez que esté escurrido lo reservamos.

Ahora, vamos a preparar la salsa de tres quesos; para esto, tomamos un sartén y lo ponemos a fuego medio y derretimos la mantequilla, después agregamos la harina y cocinamos hasta que tenga un color dorado y reservamos.

Luego, vamos a licuar las rajas de chile poblano con la leche, el siguiente paso colar esta mezcla y la vertemos en una cacerola para cocinarla hasta hervir. Cuando comience a hervir en la cacerola agregamos los quesos junto con el ajo en polvo. Continuamos revolviendo constantemente hasta que los quesos se fundan y mezclen.

Agregamos la preparación de la harina y 2 cucharadas de mantequilla, cocinamos hasta que la mezcla se espese un poco, cuando esto suceda agregamos la pasta y cocinamos durante unos minutos para que los ingredientes se integren.

Al servir el **espagueti** en salsa de tres quesos debemos de espolvorear un poco de cacahuates troceados encima, se puede acompañar con pan con mantequilla como guarnición.

¡Buen provecho!

TACO,,DE LETRAS..EL INFORMADOR

POR: MIGUEL SOLANO GUZMAN

NUESTROS ANUNCIANTES

FORGE..DELAGO..UNICO TAX..BEDOLLAS TIRES MAYORGA..BETTEN BAKER..HAMILTON..USED CAR BETZOLD..HENDRICKS..WATKINS.

Manfred confirma que las Grandes Ligas rendirán tributo a las víctimas del tiroteo en Florida

El comisionado de la Liga Mayor de Béisbol Rob Manfred. EFE/Archivo

Glendale (EE.UU.), (EFE). - El comisionado de las Grandes Ligas, Rob Manfred, confirmó que el deporte pasatiempo nacional rendirá homenaje esta semana a todas las víctimas de la tragedia ocurrida la pasada semana en la Escuela Secundaria Maryory Stoneman, de Parkland (Florida).

De acuerdo a Manfred, los jugadores utilizaran gorras del equipo de Marjory Stoneman Douglas durante sus partidos de pretemporada de esta semana.

Manfred explicó que los 30 equipos vestirán la gorra de la escuela durante las prácticas previas a su primer partido de exhibición.

Jugadores, manejadores, entrenadores y árbitros tendrán la opción de utilizar la gorra durante los primeros encuentros de la pretemporada.

Posteriormente, las gorras podrán ser firmadas y subastadas para beneficio de los afectados por la tragedia, que dejó a 17 personas muertas y otras 15 heridas de gravedad como resultado de los disparos indiscriminados que hizo el exestudiante Nikolas Cruz.

Manfred subrayó que las Grandes Ligas recibió un "apoyo realmente fuerte por parte de los equipos de que era apropiado hacerlo de inmediato".

Los encuentros de exhibición entre equipos de Grandes Ligas comienzan el viernes, incluyendo el duelo entre Astros de Houston y Nacionales de Washington, en West Palm Beach, Florida, y Cardenales de San Luis contra los Marlins de Miami, en Jupiter.

Ambos partidos se realizarán en la zona, donde se encuentra Parkland, como apoyo completo de los Grandes Ligas a toda la comunidad.

Antes de la decisión del comisionado Manfred, el primera base estelar de los Cachorros de Chicago, Anthony Rizzo, que había estudiado en la misma escuela y se convirtió en la imagen del béisbol en apoyo de todas las víctimas y la comunidad.

Rizzo al día siguiente de producirse la matanza abandonó el campo de entrenamiento y viajó hasta Parkland, donde participó en el memorial dedicado a todas las víctimas.

El toletero estelar de los Cachorros habló y lloró junto al resto de los participantes en la vigilia que se dio en su antigua escuela, a la que siempre apoyo.

"Cualquier apoyo que yo pueda ofrecerles a nuestros estudiantes lo tendrán", expresó Rizzo. "Tenemos que estar ahí el uno para el otro. Tenemos que lidiar con nuestro dolor y tenemos que aliviar el dolor del otro. Tenemos que ser la mejor versión posible de nosotros mismos".

El primera base de los Cachorros se graduó en 2007 en la secundaria y el pasado verano donó 150.000 dólares para que hiciese un renovación en el alumbrado e los campos de juego de la escuela.

Rizzo, de 28 años, enfatizó en la vigilia que los ciudadanos tienen que mostrarles a los niños que "nos preocupamos por sus vidas y su futuro" y pedimos acción después de los tiroteos. "Soy un jugador de béisbol, pero también soy estadounidense".

El jugador de los Cachorros fue siempre diplomático en su apoyo y discurso para no generar polémica con su posición, especialmente de cara a no perjudicar la imagen de los Cachorros.

"Puede que no tenga todas las respuestas, pero sé que algo tiene que cambiar antes de que esto se repita en otra comunidad. Nos inmunizamos y pasamos a otra cosa y luego sucede en nuestra propia escuela, cine, discoteca o iglesia, y nos damos cuenta de que nos puede pasar a todos. Hay muchas comunidades que saben exactamente por lo que estamos pasando", valoró Rizzo.

Pero a pesar de lo cuidadoso de sus palabras, Rizzo fue acusado de estar a favor de pedir un control de armas, algo que el jugador negó categóricamente.

"Nunca utilice en discurso la palabras 'control' y 'armas', lo único que pedí, porque no soy ningún experto ni conozco todos los detalles del asunto, es que había que hacer algo para superar las tragedias que de manera permanente se suceden dentro de nuestras comunidades", se defendió Rizzo.

Mientras que los Cachorros le han dado todo el apoyo al jugador para que haga lo que considere oportuno en cuanto al apoyo que quiera darle a la comunidad de Parkland, donde todavía residen sus padres.

Contreras dice que no cumplirá con la nueva norma de visitas al montículo

Contreras adelantó que desafiará la regla que limita a los equipos, a su receptor o algún otro jugador, a sólo seis visitas a la lomita durante las primeras nueve entradas de un partido, salvo algunas excepciones. EFE/Archivo

Glendale (EE.UU.), (EFE). - El receptor de los Cachorros de Chicago, el venezolano Willson Contreras, dice que no está de acuerdo con las nuevas reglas de ritmo de juego que van a regir a partir de esta temporada en las Grandes Ligas.

Las nuevas normas incluyen un límite en el número de visitas al montículo por juego.

Contreras adelantó que desafiará la regla que limita a los equipos, a su receptor o algún otro jugador, a sólo seis visitas a la lomita durante las primeras nueve entradas de un partido, salvo algunas excepciones.

"En realidad no me importa", comentó Contreras en el campo de entrenamiento. "Si tengo que ir (a la lomita) de nuevo y eso significa que pagaré un precio, lo haré por mi equipo", advirtió Contreras.

El receptor nacido en Carabobo (Venezuela) indicó que estaría dispuesto a pagar una multa o enfrentar consecuencias más duras.

En conferencia de prensa, hoy, el comisionado de las Grandes Ligas, Rob Manfred, y el oficial en jefe Joe Torre dijeron que los árbitros le dirán a un receptor u otro jugador que regrese a su posición si su equipo ha agotado sus seis visitas.

Agregan que si un receptor desafía esa orden podría ser expulsado.

Contreras, molesto, incluso cuestiona qué pasaría si se está llevando a cabo un juego muy competido y es necesario subir al montículo en extra innings.

"Yo subiría a la lomita y (las mayores) no pueden decir nada al respecto. Es mi equipo. Si me van a multar por la séptima visita, pagaré el precio", reiteró Contreras.

Harper, el último en criticar a Marlins, y Mattingly le responde que no es

Jupiter (Florida, EE.UU.), (EFE).- Los Marlins de Miami bajo los nuevos dueños que lidera el expelotero estelar Derek Jeter continúan siendo el centro de atención y no precisamente por dar la mejor imagen sino por la crítica generalizada a su gestión tanto de los propios seguidores, comentaristas y ahora también de las estrellas de las Grandes Ligas como Bryce Harper.

El toltero estelar de los Nacionales de Washington ha calificado el desmantelamiento de los Marlins como algo "sin sentido", cuando con haber incorporado dos lanzadores de calidad hubiesen tenido un equipo para competir con los mejores.

Harper declaró el lunes que estaba sorprendido de que los Marlins intercambiaran a todos sus jardineros durante el receso de temporada.

Además fue más lejos cuando dijo que los Marlins habían perdido una gran oportunidad de tener un equipo joven, competitivo y ganador por muchos años, con apenas haber reforzado la rotación de abridores.

Sin mencionar a Jeter, los comentarios de Harper fueron los últimos de lo muchos que ya han cuestionado la dirección de los Marlins y la gestión que lleva a cabo el excampo corto estelar, incluido el joven jardinero Christian Yelich, que fue uno de los que traspasaron a los Cerveceros de Milwaukee.

Los comentarios de Harper, que después que concluya la presente temporada será uno de los agentes libres más codiciados del mercado, pero que ya adelantó que no piensa en el 2019 sino en la presente temporada, no cayeron bien dentro de la organización de los Marlins y a través del manejador Don Mattingly le respondió con dureza y le "aconsejo" que debería criticar los movimientos que hizo su equipo.

Mattingly destacó hoy que Harper debía entender que lo importante era que "cuidase de su propio dugout" y no el dedicarse a comentar sobre el de "nuestro equipo".

"Él realmente no sabe lo que sucede aquí. Puede pensar que sí. Pero no sabe de qué se tratan las discusiones. Él (Harper) no conoce a nuestros jugadores", recordó Mattingly, que comenzó a trabajar en el campo de primavera con 68 jugadores, incluidos 29 que son nuevos.

El objetivo de Jeter es comenzar de cero en la reconstrucción del equipo, con jugadores de la cantera y los prospectos que han conseguido con los traspasado de Yelich, Giancarlo Stanton y el dominicano Marcel Ozuna, entre otros, además de reducir esta temporada 50 millones de dólares del costo de la plantilla, que ahora no superará los 70 millones.

En este sentido, el mayor inversionista del equipo, Bruce Sherman, que favorece otra nueva reconstrucción que se inicia en los Marlins desde que en el 2003 jugaron los playoffs, defiende por completo la gestión de Jeter.

Sherman, que no había hecho declaraciones desde que el pasado octubre cerró la compra del equipo, estuvo con Jeter en la primera jornada de trabajo del equipo y dijo que todos apoyaban la nueva dirección que había tomado el equipo.

"Desde mi perspectiva, pienso que los responsables de llevar a cabo la renovación del equipo han hecho los movimientos correctos", subrayó Sherman. "He estado involucrado en cada decisión y las he apoyado todas, además de saber que nuestros socios también las comparten".

Sin embargo, no es el mismo pensar que tienen los seguidores de los Marlins, que rechazan la nueva filosofía y gestión de la dirección del equipo y no piensan darle su apoyo cuando de comienzo la nueva temporada por lo que el estadio del equipo lucirá aun más desolador que ya lo hizo en las últimas temporadas.

"Pienso que existe esa frustración, pero a la vez también hemos comenzado a ver que los aficionados entienden que se trata de un proceso de reconstrucción que haga que el futuro del equipo sea sostenible", valoró Sherman.

Por su parte, Jeter insiste que quiere formar una organización de primera clase dentro de las Grandes Ligas, pero lo que no explica es como lo va a conseguir sin inversión, mientras que equipos como los Yanquis de Nueva York, Medias Rojas de Boston, Dodgers de Los Angeles, Cachorros de Chicago, Astros de Houston e Indios de Cleveland están años luz de ellos.

"Hablaremos en el campo con los jóvenes jugadores que demuestren su clase y compromiso con el equipo", respondió Jeter.

En la imagen, el jugador de los Nacionales de Washington Bryce Harper. EFE/Archivo

Betzold Law, PLC

Abogado de Inmigración

Uniendo familias a través de la inmigración

El Abogado y el personal de Betzold Law cuidan de sus clientes y los ayudan con el proceso de inmigración. Ayudamos a las familias y individuos con sus peticiones de inmigración y el proceso del perdón.

Citas Disponibles en Holland y Wyoming, MI

(616) 396-9418